THE KEIJO NIPPO
昭和四年四月十七日（水曜日）　第三種郵便物認可　第七千六百八十二號
京城日報　夕刊　四月十六日（火）

高松宮殿下 平壤に向はせらる

◇—京城の御一夜靜かに明け 京城驛から汽車で

京城の御一夜は靜かに明けた、十六日午前八時十五分高松宮殿下には淺利警務局長、渡邊京畿道知事、田中警務部長等を從へさせられ御宿朝鮮ホテルを御出門、京城神社と朝鮮神宮に御參拜遊ばされた、まづ黃金町、永樂町を經て遷宮中の京城神社に御參拜遊ばし、市宮司の御先導で神前にぬかづかせられ昨日上棟式を擧げたばかりの社殿前に詣でられ松の御手植があつた、それから山路を朝鮮神宮に向はせられたが、神宮では高松宮司の御先導で神前にぬかづかせられ境內の高臺から晴れやらぬ大京城の町々を御展望遊ばし直に京城驛に向はせられ、午前九時十五分發北行列車で平壤へ向はせられた

この日 御宿朝鮮ホテルから神宮、神宮から京城驛の沿道には昨夕御入城の際にも增して奉迎者多く、學生、軍人、官公吏、在鄕軍人、少年團等がそれぞれ校旗、國旗をひるがへして沿道を埋める外一般人の奉迎も頗る多數であつた、この人を以て埋る沿道も一糸みださぬ整然たるもので、御一行の自動車はその中を靜かに徐行し殿下には車中から數萬の奉迎者に擧手の御會釋を給ひつゝ御通過に相成つたのである、又京城驛には本府各局部長をはじめ朝鮮貴族、官民有志等數百名が御見送り申上げた外、愛國婦人會員等も御見送申上げ、大村鐵道局長、淺利警務局長、作間御用係等は隨行して平壤に向ひ、渡邊知事と田中警務部長は管內だけで御隨行中より引揚げることゝなつてゐる

平壤の奉迎

【平壤特電】高松宮殿下を奉迎の十六日の平壤は各戶に國旗を掲揚し道路は美しく淸められ十四萬平壤府民は光榮に感激しながらつゝしんで奉迎せんとしてゐる

倭城臺に 先帝を偲ばさる

御孝心のほどに 隨伴者何れも感激

御入城の高松宮殿下には大正天皇がかつて皇太子殿下におわしませる頃、大使命をになはせられ京城に來たらせ給へる當時の御事蹟をお調べ遊ばされる事となり、殿下の御心を體して京城府では先に調査の末、倭城臺の大正天皇御臨幸の地を調べ、同地に竹柵を施してまゐらせたが、高松宮殿下には十六日午前八時御宿所ホテルを御出ましになり、倭城臺の地に臨ませられた、渡邊京畿道知事、吉村府內務課長、殿下に御說明申上げての御事蹟を詳細に申上げたところ殿下には、大正天皇が立たせられて京城全市街を展望せられたと同じ地上に立たせられ、しばし御感慨にふけさせられ、倭城臺の森に遙に先帝陛下をしのびまいらせたのであり、この御孝心の深さに隨伴の知事以下何れも感激にむせんだ程であつた

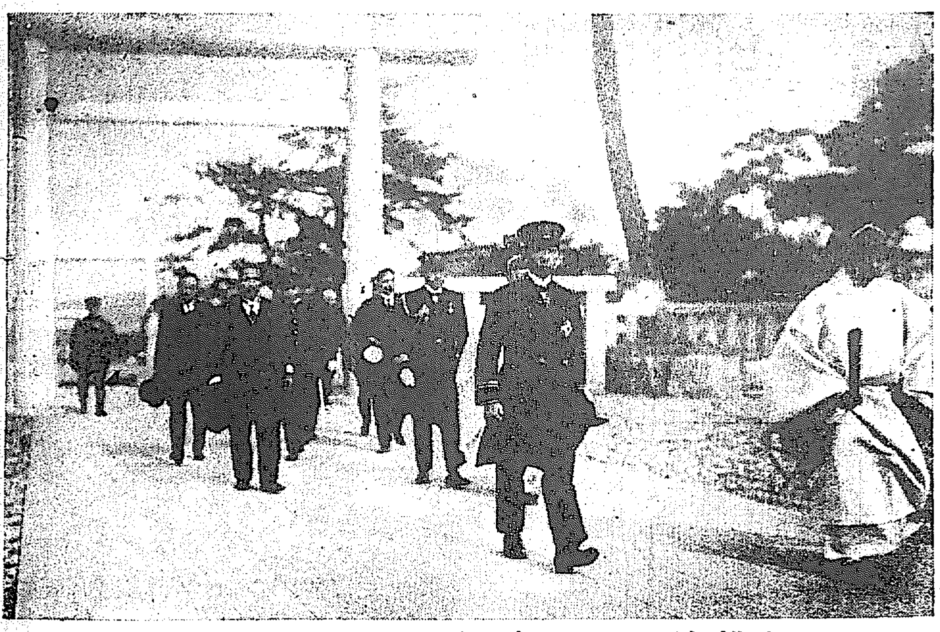

朝鮮神宮に詣でられた高松宮殿下

負けぬ氣

近頃、列國の對露政策が俄に新味を現はし來つた事や、露國の對外態度が著しく變化した事や國內では滿鐵改革案などいふ大要の問題が持出された事など考へ合せると、斯う云ふ事にははまり役の後藤伯が逝去された事が一段と心淋しく思はれる。是は本文の記者が後藤伯と面識があつたためばかりではあるまい對露問題と言ひ滿鐵問題と言ひ共に伯とは淺からぬ因緣があり伯の常識離れのした巨腕を揮ふべき好個の機會だつたのに。

◇

ナポレオンの偉い處は、少年時代の若い氣分を最後まで持ち續けた一點にあると或る歷史家は言つた。ナポレオンが果してその通りであつたかどうかは疑問の限りではないが、わが後藤伯が最後まで若々しい氣分を持ち續け少しも老人共通の引込思案に陷らなかつた處は偉いと言はねばならぬ。その若い氣分の裏に强い『負けぬ氣』が働いて居たことも亦確かである。此負けぬ氣を後藤伯の性格から引き拔いたら、或は伯は、甚だ多勢な……る醫立病院長位で終つたかも知れぬ。

◇

あれだけの老體で、あれだけの重患に陷りながら、持前の負けぬ氣を出して最後まで病氣と戰つた雄々しい態度は、聞くだに淚を催さしむるではないか。

人間はある程度まで氣力を以て病氣に打勝つことが出來る。ある禪宗の坊さんは二日二晩の靜坐によつて赤痢病を擊退した。又或る禪僧は、宗論の結果、毒藥を飮まされ、それと知つて、大勇猛心を起し、一晩の坐禪によつて毒藥を征服したといふ『曉に至つて世濁並に至り、病苦俄に去り、安鮮として坐を立つ』と彼れ自ら書き殘して居る位だから噓ではあるまい。精神の働きといふものは偉大なものである。

◇

後藤伯が、十年、誰か若かつたら氣力を以て病氣に打ち勝ち得たであらう、凡て、偉大なる人は、剛健なる精神の持主である、今の青年は宜しく、後藤伯の『負けぬ氣』に學ぶ處がなければならぬ。

朝鮮を主として 臺灣南洋等を包含せしむ

樞府で問題の拓殖省官制 ◇—政府は名稱を固執せぬ

【東京電報】目下樞府御諮詢中の拓殖省官制案につき樞府側はその名稱に拓殖省と朝鮮總督府との關係について反對論あり政府はこれが對策につき愼重考究中なるが、齋藤前總督等の意見は『朝鮮を臺灣その他のいはゆる植民地と同列に取扱ふことは朝鮮統治の精神より考へて遺憾があると思ふ、よつて拓殖省より朝鮮だけを除外しては如何』といふにあり畢竟この意見は朝鮮を尊重せよといふことに歸着するもので拓殖省設置そのものに反對してゐるのではない、政府側においても名稱等に固執するものでなく適當な名稱があれば何時でも改める方針をもつて樞府側に交渉を進めてゐるが、政府はこれを樞府の意見に徵し拓殖省を朝鮮を主とした名稱に改めその所管下に臺灣、南洋廳その他を包含せしめてはどうかとの意向も出てゐるが、確定までにはなほ相當の曲折があらう

南京事件のみ 正式に解決を告ぐ

漢口事件、條約問題はあす尙交渉 三案一括今月末調印

【上海十五日發電】日支懸案交渉は本日午後四時十五分より外交部長室において續行された、芳澤公使、王外交部長以下日支委員全部出席、南京、漢口兩事件條約改訂問題につき一と通り交渉を行つたが、漢口事件、條約改訂問題は解決案文作成上未だ日支兩國の意見一致に至らざる點一二ヶ所あるため南京事件解決案のみを切り離して日支兩文で案文の作成を終り正式に南京事件の解決を告げた、芳澤公使は直に右協定案を政府に報告し請訓した、漢口、條約兩事件は明日午後三時半から交渉會議を進めるはず、調印は三懸案同時に行ふ筈であるが樞府諮詢の關係上今月末となるであらう

撤兵は既定通り—

支那側に警備引繼督促を芳澤公使に訓電す

【東京電報】十五日軍部及び外務當局協議の結果既定方針に從ひ撤兵は延期せぬことに決定し國民政府に警備引繼ぎを促すやう芳澤公使に訓電を發した

なほ支那側の警備未了のまゝ撤兵することは居留民の安全保障上萬全の策でないとの意見も有力である

三省定例會議 訓電發送まで

【東京電報】外務、陸、海軍三省定例會議は十五日午後一時より外務省に開會、各關係官出席、支那一般の情勢を持ち寄り意見の交換をなしたが、外務、陸軍側は撤兵變更に撤兵問題につき重要な協議を重ねた結果最近支那側より警備準備の都合上撤兵を延期されたき旨の要求あるも、これは我撤兵計畫に齟齬を來すべき重大問題であるから芳澤公使より王外交部長に對し期日中に日本軍の撤退を可能ならしむるやう嚴重要求するやう芳澤公使に訓電するところがあつた

首相近く 園公訪問

【東京電報】田中首相は十五日入京した西園寺公を一兩日中に訪問して不戰條約、濟南、南京漢口兩事件交渉の經過その他を報告し當面の政局諸問題に關する意見を述べその諒解を求めると

留保批准に 外務一部が反對

以ての外だと政府部內から 首相に統制を進言

【東京電報】政府は行き詰れる不戰條約問題の打開策について兎も角も前回の閣議において樞府の主張に讓步して留保批准することに決定しその具體化を急いでゐるが、この問題の中心たる外務省では相變らず無留保批准を高調して留保批准說に反對するものがある、かくの如きは問題解決上大なる障礙があるといふので政府部內並に與論方面においては閣議で決定せる方針に外務省が反對するはもつての外であるとして首相に對し外務省を統制して問題の解決に萬遺漏なきを期せられたいと進言せんとするものがある、或は近くこれを進言することゝなるかも知れぬがこれに對し首相が外務省の反對氣分を如何に緩和しうるかは各方面から注目せられてゐる

植原參與官 飛んだ御難

外字紙掲載の 談話が祟る

【東京電報】不戰條約問題に關し政府および樞府は目下極めてデリケートの關係にあるが、植原外務參與官が十四日のアドヴァタイザー紙上に發表した本問題に關する談話中樞府が動もすれば樞府彈劾論とも見られる强硬なもので『元老院的』とも政府を危地に陷らしむるものは田中首相にあらずして樞密院なり』と論斷したる語句あり、これに對しては伊東伯その他の顧問官は大いに憤慨し伊東伯は十四日政友會顧問倉富光威氏を招きかゝる輕率なる言動をなし樞府の感情を刺戟せしめるは甚だ遺憾なる旨を聲明するところあり、更に伊東伯は二上書記官長の來邸を求め倉富議長を通じて首相に植原參與官に對する處置を督促して行くといふことについて協議した模樣であるが、政府および與黨においても甚だしく憤慨してゐるので政府が如何なる處置を講ずるに至るかは政務官更迭問題と關聯して注目されてゐる

齋藤滿鐵理事 辭表を提出

滿蒙政策決定のため 鐵道交渉に暗影

【東京電報】昨年五月十日付をもつて基本協約並に細目協定の成立した吉會線敷設に關する請負契約を基礎として過去八ヶ月にわたり日本代表として奉天當局と折衝を重ねつゝあつた滿鐵理事齋藤良衞氏は持病の故をもつて滿鐵以來辭意を洩らしてゐたがこの程に至り歸朝中の山本社長に對し辭表を提出した

氏は山本社長の勸說を容れ外務省通商局長の要職を抛つて滿鐵理事を引受けるに至つたものであるが東三省の兵變と本歲の政情不安定とによつて東三省の滿蒙政策に愛憎をつかし加へて持病のため職にたへずと決心せるものゝ如くであるが、氏の辭意表明は鐵道交渉の前途に暗影を投ずることゝなるべく山本社長は氏の慰留に努めるため近く渡滿のはずであるが、問題の吉會線建設の成否を決する際とてその行動は頗る注目されてゐる

國際聯盟 軍縮會議開かる

參加國二十八ヶ國 米國の巡艦計畫問題たらん

【ゼネヴァ十五日發電】國際聯盟軍縮準備委員會は十五日駐佛オランダ公使ルウドン氏司會の下に開催された、委員會參加國は和蘭、亞爾丁、白耳義、ブルガリア、英國、加奈陀、智利、支那、コロンビア、キウバ、チェッコスロバキア、芬蘭、佛蘭西、獨逸、希臘、伊太利、日本、ペルシヤ、ポーランド、羅馬尼、セレビヤ、西班牙、瑞典、北米合衆國、露國、土耳古、ウルグアイ、ヴェネズエラ二十八ヶ國におよび、國際聯盟としては特にその成立以來最大の軍縮的努力をなさんとするものである、しかして本豫備會議に決定的要求たるべしと稱せられるものは特にアメリカの新巡洋艦建造計畫（巡洋艦十五隻建造計畫）であらう、聯盟側代表間ではアメリカのこの巡洋艦建造計畫こそは諸外國をしてこれ以上の巡洋艦建造競爭を防止するやう何等かの協定に到達するであらうといはれてゐる、しかしてベルギー駐在米國大使ギブソン氏が最近アメリカより歸任早々本會議に姿を見せてゐるのは新大統領フーバー氏の軍縮意見を代表するものとして注目を惹いてゐる

英國議會再開

人氣に投じた減稅案

【ロンドン十五日發電】休會中であつた英國議會は本日再開され下院は午後二時四十五分開會した

【ロンドン十五日發電】本日の議會で藏相チャーチル氏のなした演說は總選擧を間近に控へ一般民衆の人氣に投じた、その演說中減稅案の大要左の如し

一、茶の輸入稅廢止及びビールその他酒類の小賣免許稅を二四五分引下る

二、農民救濟案

三、汽車乘客に對する課稅の廢止

四、特に漁夫の利益となるべき船舶稅の減額

（東京麹町區平河町）
八千代生命
社長 伯爵 奥平昌恭
專務取締役 宮內國太郎
監査役 堤府六

故後藤伯葬儀 盛大に行はる

さすがは後藤伯 大隈侯の國民葬以來初めての盛儀—

【東京電報】故後藤伯の葬儀は十六日青山齋場においていとも盛大に行はれた、麻布櫻田町の本邸に安置され近親一同のしめやかなる通夜に夜を明した故伯の靈柩は、この朝十時十五分喪主一藏氏外近親一同、親族委員長齋藤實子以下永田、二荒伯等の諸氏にまもられて自動車二十數臺を前後に連ねて青山齋場に向つた

齋場 には儀仗兵一ケ大隊が奉迎し神式の禮を以てこれを迎へ、靈柩は少年團員の手によりて靈前正面の祭壇に移され、喪主以下近親、やがて十一時二十分勅使、皇后陛下御使黑田事務官、皇太后陛下御使三谷事務官相次いで來臨、ねんごろなる御弔詞あり、續いて喪主以下近親の燒香あつて正午式を終り、引續き告別式に移つた、告別式の參列者無慮一萬に近く、濱口前首相、松村理事長以下二十數名の讀經中喪主以下燒香し午後二時葬式を閉ぢ、少年團の手によつて靈柩は墓地に移され、先夫人の墓に隣して埋葬された、この日伯の葬儀は大隈侯の國民葬以來初めての盛儀であつた

露紙一齊に 伯の死を悼む

【モスクワ十四日發電】後藤伯薨去につき當地新聞紙は同情的批評を大々的に掲げ、各紙とも伯が大の日露親善の政治家であつたことを賞讚し、殊に日本とロシアの修交的國交回復に努力した功績を多としてゐる、なほイスヴェスチア紙はその社說において伯はソヴェートロシヤが世界を通じて史的重要味あることを解しその態度は商人的であつたといつてゐる

米國議會 召集さる

【ワシントン十五日發電】アメリカ特別議會は豫定の如く本日召集され新內閣閣員は上下兩院において嚴肅なる宣誓を行つた、下院は直に前共和黨下院首領にして現共和黨議員ニコラス・ロングウォース氏を下院議長に選擧し農業救濟法案を上程し上院と共に休會したなほ兩院は十六日聯合會議を開き大統領フーバー氏は大統領教書を朗讀するはず

朝鮮博事務總長

松寺局長が代理

朝鮮博覽會事務總長は政務總監の決定まで首席局長たる松寺法務局長が代理することゝなり、本日付左の如き發令があつた

朝鮮博覽會事務總長事務取扱を命ず 總督府法務局長 松寺竹雄

兩酒會表彰式

京城府朝鮮酒第一回兩酒會は十五、十六兩日京城府廳內において擧行、總出品數藥酒三十七點、濁酒二十七點の出品あり、佐田審査委員長の嚴密なる審査の結果、金炳憲氏の醸造藥酒が第一位に入り優勝カップを授與され、京畿道知事代理、古庄財務部長初め來賓參觀の參列の上盛大なる褒賞授與式が擧行された

——人——

◇大角岑生氏（第二艦隊司令官中將）十六日夕入城京城ホテルへ▲獅崎吉氏（同參謀長少將）同上▲上田泰治郎氏（同軍醫長大佐）同上▲能生杢氏（同主計長大佐）同上▲澤田氏（同先任參謀中佐）同上▲山本親雄氏（同副官大尉）同上▲岡本福男氏（水雷戰隊司令官少將）十五日入城同上▲重岡信治郎氏（同少將）同上▲山本弘毅氏（先任參謀中佐）同上▲牧田寬三郎氏（同中佐）同上▲龍岡讓氏（潜水隊司令中佐）同上

◇北川清氏（衣笠艦長）十五日入城備前屋へ▲中尾金房氏（同機關大佐）同上

◇近澤米太郎氏（第二水雷戰隊機關長大佐）十五日入城天眞樓へ▲千谷定衞氏（第十一驅逐隊司令大佐）同上▲中島直熊氏（二十二驅逐隊司令大佐）同上▲有地十五郎氏（第十二驅逐隊司令大佐）同上▲堤道三氏（五十五潛水艦中佐）同上▲濱村昴吉氏（愛國火災保險課長）同上▲田尻敏郎氏（鬼怒艦長大佐）同上▲櫻井武雄氏（秋雪艦長）同上▲間直顯氏（五十八潛水艦大尉）同上▲野村直邦氏（長鯨艦長大佐）同上▲高木武雄氏（長鯨中佐）同上▲上田文三郎氏（東拓理事）十六日入城同上▲蓋谷龍郎氏（古鷹大尉）十五日入城同上▲松浦五郎氏（同）

あすの天氣(17)

豫報	氣	溫
曇雨模樣	正午十六日	二〇・四（攝）
	最高十五日	二〇・〇（攝）

侠艶靈劍 第四面に掲載

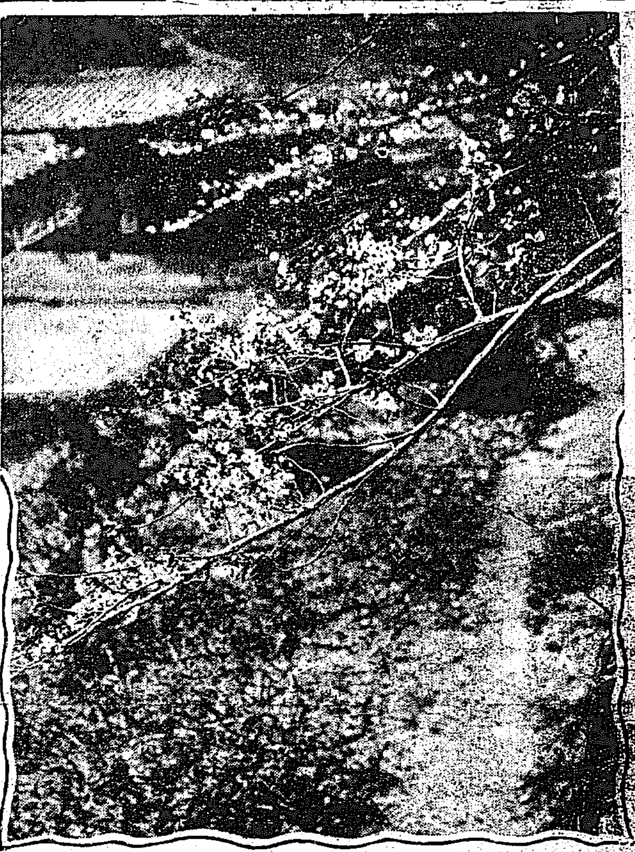

二分のほころび——（昌慶苑の櫻）

本町署管内に七百戸の空家

建つ家より壊れる家が多い　但し人は殖えて來る

本町署管内の人口は合計八萬九千五百六十二人でそのうち内地人は四萬七千九百人朝鮮人四萬五十六人外國人一千六百六人である、總戸數二萬六百四十二戸のうち

内地人（一萬二千二百十八、朝鮮人八千百七十六、外國人二百九十八である、いづれも昨年度に比し戸數人口ともに增加してゐる。なほ同管内を新築家屋取壊家屋、空家の三點から見るとこの三ヶ月間に新築された家屋は八十二戸、取壊されたものが九十戸で七百六十七戸の空家があの繁華な本町署管内の裏面や表面に浮び出して居るといふ。しかしこの多數の

空家も 四月の季節と近くひかえてゐる朝鮮博覽會で四月の中旬から五月にかけて立派に人々が住み込むといふ事である。每月二百人づゝ生れていく赤ちやんの新生にふくれ行く本町の賑ひが見られる

同金仁植鄭金順伯（二）同尹好仁妻鄭顯植（三）外一名を逮捕したが彼等は本町二丁目飯田呉服店にて本セル三反四十七圓その他非常な數に達し價格のみにても千圓近くある見込である

列車内で赤行嚢も取扱ふ

鐵道列車に連結されてゐる郵便車室内では一般郵便局所と同じく郵便行嚢を開披して郵便物のあて先區分監理を行つてゐるが車室の設備と乘組係員定員の關係から書留および價格表記郵便いはゆる赤行嚢の取扱ひは内地、滿洲發着のものに對し釜山、新義州間のものに限りこれを取扱つてゐたが漸次通信力の增加に伴ひ遞信局取扱ひが複雜を加ふるに至つた結果その遞送と取扱ひの圓滑を期する上においても郵便車内で一般郵便局同樣すべての赤行嚢の取扱ひをもなさしむる必要があるに至つた、これがため車室の擴張と定員增加を要し又一面にはその取扱ひ方の詳細にわたり改正の要があるのでこれが實施の計畫につき遞信局ではそれぞれ調査をすゝめてゐる

腦脊髓膜炎　北平を襲ふ

【北平十五日發電】揚子江流域で猖獗を振るつた腦脊髓膜炎は不意に北平を襲ひ邦人一名同病にて死亡した當民階級に流行しつゝあり當局は豫防に腐心しつゝある

五人女の萬引團　釜山水上署で檢擧

【釜山電話】昨年二月頃より釜山府内の吳服店、雜貨店などにて萬引の被害が頻々としておこり水上署では極力犯人の搜査に努めてゐたが頗る巧妙をきはめた手口にて今日まで一年間逮捕を見なかつたが去る十二日漸く水上署員が萬引犯人はいづれも大新町に巣くふ五人組の朝鮮人女であることを突きとめ九百五番地金一順（三五）同崔貞氏（二七）同崔〔illegible〕……

花と水に照り映ゆる七いろの五重塔

去年よりは明るく華やかに　昌慶苑の夜さくら　十九日から開苑

春の夜を飾る昌慶苑の櫻は十四日の風で繰上げの豫定が延び〳〵となつてゐた處十八日の暖かさでメッキリ開き初め、昌慶苑櫻のバロメーターとされてゐる博物本館上の五八本はもう

『二分』 通りも開いて十九日の夜櫻開放第一日から相當賑ふことであらうとのことである、苑内の趣向も昨年とかへて千個の電燈反射燈を設ける一方、路上の樹間には無數の豆電燈を點じ植物本館前の水禽池中には五重塔を建て七彩の電飾イルミネーションの趣向をこらし、又同博物本館および動物園等の各所には千燭光の電燈廿個、二萬燭光のアーク燈三十五ヶを照明し一層櫻の美觀を添へると共に觀櫻客の安全を計らんとするのである、何せ十九日から二十五日まで一週間午後七時から十時半までの開苑のことゝて

『例年』 一晩に一萬人から一萬五六千人も押しかけるので自然交通事故や苑内の迷ひ兒、遺失物なども相當の數に上り、客を當て込んでのスリも出沒するのでふだん閑散な昌慶苑警察も非常警戒を取りかゝり松尾署長はじめ署員の私服巡査を特派してこれ等の警戒に努めるはずであるが苑内で迷ひ兒が出來た場合などは必ず入口まで來て届出るやうにして貰ひたいとのことである又同三時間半の間に一萬人に近い多數を運ばねばならぬ

『京電』 でも日常六臺しか廻つておらぬ本町、昌慶苑間の電車を十八臺といふ最大能力を發揮させて殺到する旅客に應ずることゝなつた、又府營バスも臨時バスも客の遊覽を續々試驗してゐるので京電はこゝに一計を案じて黄金町四丁目、鍾路四丁目の交叉點には五百燭光の電燈をつけなほ鍾路四丁目から昌慶苑入り口までは從來の倍の電燈をつけて徒歩客の便を計るとのことである

今夜　七時半から

山田耕作氏作品發表　大音樂會は今夜限り

公會堂

借し客三名をつれて同旅館に行つたが主人が十四日もかゝりながらろくな客引をせぬといつて十四圓を返せと毆打されたが貧乏さにこの擧におよんだものであると

恩平面に新築中の府營の葬齋場　廿日に上棟式擧行

〔illegible〕敷地で新築中であつて恩平面弘濟内里における京城府營の火葬場は工事豫定の如く進捗し來たる廿日（土）午後二時より府協議員および府政關係者等を招待し上棟式を擧行することになつた

叱られて無念　危く猫自殺

旅館の客引助かる　南山の松林の下で

十三日午後四時頃本町署巡査が南山公園附近を巡邏中、松林下の大岩の上に腰をおろして五合瓶から燒酒をのんでゐる一人の男を發見し不審に思ひ取調べると府内太平通り二丁目一九一漢陽旅館客引永順（三七）でポケットの中に猫イラズを潛ませ燒酒の元氣に自殺を企てんとしてゐる處であつた事が判明、聞ひたゞして見ると、男はその前夜太平通り二丁目日出館主から客引料として十四圓を

春の種痘は　十六日から　じまる

京城府の春季種痘は十六日から龍山を皮切に左記日割によつて開始せられた昨年は西北鮮地方に猖獗を逞くましうした天然痘は本年もまだ平壤府に擡頭してすでに十余名の患者をだしてゐる折柄一歲六歲十二歲の子供の觀覽は是非種痘を受けて貰ひたいと

四月十六日孝昌普通學校、十七日三坂小學校、十八日彰德幼稚園、十九日櫻ヶ岡幼稚園、二十日龍山警察署、二十一日元町小學校、二十二日元町四丁目砂利採取事務所、二十三日龍山普行社五月二十八日鍾路普通學校

幼女の行方 府内旭町三百二十六番地森岡女タマ子（四）は十五日午前十時頃遊びに出た儘夜に至るも歸宅しないので附近の心あたりを尋ねたが居所知れず、誘拐せられたのではないかと憂いて附近の花園町交番所に搜査方を願ひ出た

甘美纖細な獨唱　天才的な弓の冴え

山田氏の作品を表現する新進花形　期待される今夜の曲目

豐富な感情と才能とによつて創作された山田耕作氏の歌曲のみの大音樂會の第一夜はけふ午後七時半京城公會堂で開かれる、今宵を逸しては再び聞き難く、今宵を除いては

再びこの大音樂家に接

し得ないものである吾國の最も偉大なる音樂家であり殊に作曲の天才は『日本のシュベルト』とうたはれてゐる山田氏の作曲のみの音樂にはソプラノ獨唱千葉子嬢、バイオリン黑柳守綱氏と三氏により、京城はじまつて以來最初の大音樂會となつてをり、好樂家の聞き逃せぬもので ある。今宵は赤子殺夫人の十分にわたる獨唱の外に、川路柳虹詩『宵い小鳥』三木露風詩『よしきり』など聞き、のであり、殊に北原白秋氏作歌『かやの木山』はかつて京城で關屋敏子氏が唄へるもの、淺野嬢の獨唱

正確なる獨唱と對比し

て聽衆に多大の感動を與へやう黑柳氏は新進提琴家、日本交響樂團のトップをひくだけに、その技術は正に驚嘆すべきもので、その演奏は聽者を魅了せずにはおかぬ、山田氏のピアノは世すでに定評あり、この偉大なる音樂家の風手に接するの今宵は午後七時半から京城公會堂においてよあるいよ〳〵山田氏一行音樂會第二夜は來た。」

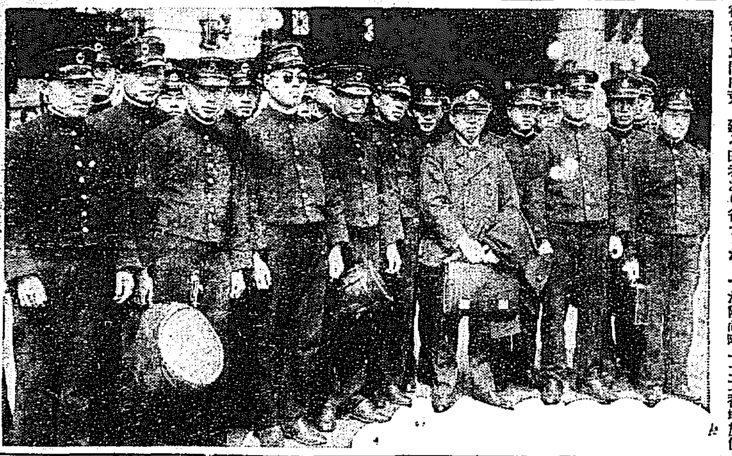

今夜の演奏會へ（行く京城驛についた海軍軍樂隊）

寄宿舍あらし

飲食店で刑事の顏を見て　逃げ出すところを逮捕

過般來市内京城高等普通學校はじめ徽明、淑明、女子商業學校等の寄宿舍を頻々に荒し廻る曲者あり各署で犯人搜査中の處十五日午後二時頃本町署李海鎔刑事が林町にさしかゝつた際同町一二二番地旅館〔illegible〕取調べ中である

新井完畫伯の洋畫個人展覽會

來る十八日から　總督府圖書館で

帝展審査員新井完畫伯は朝鮮の半島を訪れて入城月下山本旅館に滯在中であるが畫伯は今日までに毎年の帝展においてその作品はわざなく靜かに奈良において製作をすることを續けてゐたものでその作品は多くの帝展において見られるのみで帝展中の作品さへ内地においては殆ど知る人なく僅に南、辻、金山といふ友人關係の人のみが知つてゐた位で非常に惜しまれてゐたらしい個人展を在城畫家連の主催で來る十八日から四日間總督府圖書館において開催することゝなりその作品約四十點を陳列公開することゝなつた、なほ同畫伯は姬路に生れ後奈良において畫伯の伯父に當たる山口直殿の邸に寄寓し齡五十に達しやうとするに未だ夫人も娶らずその誠實なる風格は斯界の人々に敬意を拂はれて

空中から鐵道測量　平壤聯隊で

平壤飛行聯隊では鐵道局の依頼で五月中旬滿浦鎭線の際城津惠山鎭線の咸鏡北道付近の航空寫眞を撮影し、これによつて測量地圖を作製し線路選定に利用することになつたものである

大富豪に

一文無しで死を決した男が「天下に恐れるものなし」と唸られた楢崎氏が發明大成功百萬長者となつた苦鬪談こそ何人も御覽ください！キング五月號

朝鮮では はじめてゝ内地でもあまり聞かないが、平壤飛行聯隊の航空寫眞は優秀を以て聞こえてをり、寫眞班も測量撮影用の立派な鐵道の測量撮影の測量を飛行機上から行ふことは

海軍機不時着水

エンジンの故障で　延禧面の漢江畔に

今朝京城上空に訪問飛行した目下仁川入港中の第二艦隊水上飛行機はエンジンの故障のため延禧面漢江畔鶯州附近に不時着水した

仁川へ飛ぶ

該水上飛行機は極力にて機關の修理を行ひ約三十分後の午後一時頃再び仁川方面に向つて飛び去つた。

海軍々樂隊　演奏曲目

今夜京城郵便局前にて

十六日午後七時より京城郵便局前で演奏する海軍々樂隊の演奏曲目左の通り

一、行進曲笑みたる花の面影（カムペル作）
二、序樂羅世（ケラベラ作）
三、華曲都の春海軍々樂編
四、圓舞曲妖精の夢（ウインター作）
五、描寫曲自動車旅行（ビッドケード作）
六、歌劇トスカの拔萃（プチーニ作）

番外の軍艦行進曲（セドグチ作）

龍山での曲目

十七日午後四時からの龍山小學校における演奏曲目は左の如し

一、行進曲國旗バーメ作
一、序樂バグダードの酋長（ボアルデュー作）
三、民謡越後獅子（海軍樂隊編）
四、圓舞曲ドナウ河の漣（イヴアノヴイッチ作）
五、田園詩曲森の水車（アイレンベルグ作）
六、接續曲南方植民地の歌（マンターノ編）

番外　軍艦行進曲（セドグチ作）

明治製菓の菓子は　本町大和軒

大颶風の被害

【ニューポート（アーカンサス州）十二日發電】當地方一帶にわたる颶風被害につき赤十字社の調査によれば死者五七名負傷者二四二名家屋を失へる者一七〇〇名に達した

鐵道局で はこれまで鐵道線路の測量といへば多くの費用と日子とを要してゐたものがもし右の寫眞で測量原圖が出來れば非常に助かるのでその成績を期待してゐる

〔illegible〕なもので、それによれば地形が一目瞭然で山の高さ、傾斜の度合までわかるもので、完全な測量地圖に難なく引直せると、これがため陸軍では航空本部と技術本部から指導員を派遣するとになつたが

砂田駒子マキノに入る

かつては日活の現代劇部にあつて岡田嘉子の向ふを張つて大いにヴァン振りを發揮その特殊な魅力に魅力を持つた砂田駒子は一昨、渡米し、今年一月歸朝し直ちに日活に復歸するものと思はれて居たがその後同社の作品にも一向駒子の姿はあらはれず一部映畫人間ではもはや斯界を退いたと噂されて居たが今回マキノ省三氏の推擧により同社現代劇部に入社、秋田伸一等と共演して製作に從事することになつた、從來マキノの作品は時代劇物の優秀なるに比し現代劇部はいささか劣りがし女優は時代劇を缺る製作の上に不便を感じ殊にマキノの將來は現代劇に力を入れねば行詰るのですでに斯界に定評のある駒子の入社をみたものであらう（寫眞は駒子）

井戸水禁止の珍命令

【ハルビン十五日發電】吉林省城は省城内に水道を敷設したが需要者極めて少く收支相償はざるためこの程河川井戸水を絶對使用すべからずとの珍命令を布達したと

日曜の迷兒

十四日午後七時頃府內竹添町三丁目附近路をさまよふ四才位の朝鮮人男兒あり、目下竹添町三丁目派出所で保護を加へて居る。

浪花館

（十六日から）初日の演藝▲照手姬京山陸清▲武士道保澤光策▲紀伊竹若丸吉田萬雨▲松のみどり天野乙女▲竹田宮殿下崩御光子▲鈴天非龍太雷天▲櫻川五郎藏▲無錢の出世京山小圓嬢

安部組敗る

【パインハースト十三日發電報】南北カロライナ州庭球選手權本日の試合で左の如く米選手ヴアンリンは男子選手權をドロシー、アンドリュース嬢エルマーグリフイン組は男女混合ダブルス選手權を獲得した

アリソン、ヴアンリン　六—三、七—五　ライト、レンツイ（カナダ）
ドロシー、アンドリュース嬢　七—五　スミス嬢
エルマー、グリフイン　六—一　安部

各種 ヒヨコ 代用 人工孵化場
カタコグ呈
大和町八四

月經滯り相談
無効の品を買ふな　郵券封入照會

少い子供で樂に育つ
避姙相談　郵券封入照會、返信要
東京柏木一二六　創始者小川隆四郎

家庭の常備藥　ゆびくすり
ゆび一切其外切疵腫物火傷痔疾等の大妙藥は
大阪東區元町二　中井一馬堂製

頭痛にノーシン

差押不動産公賣公告
昭和四年四月八日午前十一時京城府稅滯納ノ爲差押ヘタル不動産ヲ公賣ニ付ス…〔illegible〕
昭和四年四月十二日
京城府

轉居御通知
京城吉野町十二番地
萬田喜平
電話本局〔illegible〕

エスペラント座談會　本社貴賓室で

エス語に就て話す—（1）

出席者
長谷川理衛氏（京城帝大助教授）、井上收氏（朝鮮時報主筆）、山本作次氏（中央高普教諭）、工藤武城氏（婦人科病院長）高木市之助氏（京城帝大教授）——ＡＢＣ順
——本社より　笠神主筆、樋口編輯部長、內田記者、庄司通記者

本社貴賓室にて

樋口氏　今日は皆さん御多用中にも拘はらず本社のこの催に御參加下さいましたことを感謝致します。私等も勿論さうでありますが、一般の方にはエスペラント語と云ふものはどう云ふものであるか又實際使つて居るものであるかどうかと云ふやうなことはまだ廣く知られてゐないやうであります。識者に伺つて見ますとエスペラント語は非常に規則正しくそして學習も容易であるとのことでありますが果してこれがさう云ふよい言葉でありまするならば普及され易いと思つて居りますし、且つ近來文化が開けますれば種々な國の言葉に依つて種々なことが發表されてゐますので、各國の言葉を知ると云ふことが容易でないのでありますが、これが若しエス語の學習によつて遺憾なきを期し得ると致しますれば今後世界の總べてを知る上に於いても非常に便宜だと思ふのであります。夫れで此のエスペラント語が果して吾々に學ぶべき價値あるものであるか、若しさうだとすればどう云ふ方法でこれを普及せしめたらよいかといふ風な事に就て御意見を承りたいと思ひまして幸ひ本社の內田君などが心配されまして今日この會を催すことになつたのであります、どうかこれから各位の腹臟なき御意見を承はり、而してこれを讀者に紹介し且つ又研究を續けてゆきたいと思ふのであります

笠神氏　新歸朝者の長谷川さんから向ふの方に於ける狀況を一通り聞かして貰ひませう。

樋口氏　それでは長谷川さん一つお願ひ致します。」

長谷川氏　何を申しあげませうか

高木氏　あなたが步かれた時の御感想なりとも。

長谷川氏　一寸困りますがそれでは順序も何もなく……私の今度の旅行中エスペラント語を知つてゐる爲めに一番便宜を得た國は西班牙、ハンガリー、それから丁抹、瑞典、諾威等大體小さな國でありました、から云ふ國では非常にエスペラント語が使はれてゐます。例へば西班牙のセビリヤなどでは極く田舍の方まで案內をされました、普通の旅行者ではとても訪ねられない處まで行きました、此のセビリヤでは踊を見せて貰ひましたが、今のダンスで無い固有のアンダルシヤの踊りのある所ですが其處へ連れて行つて呉れたので非常に愉快でした。

笠神氏　それはエスペラント語を知つてゐる方の案內ですか。

長谷川氏　さうですそのお蔭で到る所で此方面の土地の識者で歡迎を受けまして、それから白耳義でも矢張りブラッセルで其の土地の醫者でありましたが非常にエスペラント語に熱心な研究者がありまして、此の方に依つて國家へも案內をされたこともあります。又マドリッドに行つた時にはそこの地の放送局で放送をさせられたことがあります。それは十一二歲位の男女の小學校生徒の放送があつた後であつたのでこの小學校はカトリック敎の學校であつたので其處の坊さんと小供達との放送をした後で日本人でありまする私が、即ち外國人のエスペラントに對する希望と云ふやうなことに就いての放送を賴まれてやつたのでありました、その後でそれを日本語で譯してやつて呉れなどと言はれてこれもやりました、この附近に餘り日本人の旅行者が行かないので日本人を非常に珍らしがつてゐた爲めでありませう、これと同じやうなことをブラッセルでもやりましたが、矢張り日本語で放送したものがないからどう云ふ意味か判らないので、日本語でやつたのを同じやうにエスペラント語でやつたのであります。その次ぎにそれを今度は佛蘭西語でその意味を放送したのでありますそれから丁抹を旅行する時にも北歐羅巴を旅行する時にも非常に便利を得たものです。

笠神氏　それはどうして此の人がエスペラント語を話せると云ふことが判るのですか

社會の淨化は婦人の力で行へ

婦人の力は極めて偉大　社會は其の自覺を望む

平沼淑郎氏談

若い女性が學窓を出て家庭社會に活躍するについてまづ念頭に浮かぶのは婦人は非常な力をもつてゐるといふ事である。婦人の力は敢て今日起つたものではなく昔から認められてゐる『徒然草』の中にも『女の髮すじにてよれる綱は大象もつながれる』といひ又『女のはける下駄にてつくれる笛の音に秋の鹿は必ずよる』といつております『女の力は牛の力よりも大きい』といふ事をのべ女の力の偉大な事をのべて居るが昔の力の認め方は今日と違ふ。即ち昔の力の認める力は惡い方面のみ多く內心如夜叉、外面如菩薩といひ又『一婦の一念岩をも徹す』とは婦人が一念を起こすとはいへ、それを男子の用心が大事であると述べられ又『女に白齒は見せられぬ』等々から考へれば婦人を侮辱する諺語だしいものであるがこれは頗る正しいものではない。これだけの力があるとすればこれをよい方面におよぼしたならばその結果は見るべきものがある事は論を待たないと思ふ。今日はこの善良なる方面に婦人の努力は向ひつゝあるがこれは當然の事である。然し昔も惡い方面だけ認めてよい方面には認識がなかつたとはいへない。英雄豪傑の偉業を讃むと必ずその母に偉人があつたといふ事は今こゝに例を擧げるまでもない。

かく偉大なる力を持つてゐる婦人が混濁してゐる男子の世界を淨化して貰ひたい。惡い方面に活動してゐる婦人は例外として婦人は一般に淸らかであると思ふが男子は女子に比較してそれ程淸らかなものではない。それ故社會、國家の淨化には是非婦人の力が必要なのである。

日本の女子は先天的に偉大な力がある。これが今日までは認められてをつたのであるから女性が個の本能を明かにし將來の社會の改革には進んで與り、協力してほしいこれをなすものは女子の力より外にないと信ずる。誠に抽象的なであつて具體的にいへば澤山あるが結局希望する處は婦人の持つ偉大なる力を家庭に社會に大いに發揮されて社會の淨化を希ふ次第である。」

主婦のノオト

よごれた家具の手入れ

牛込家政學院 教師　百瀬茂子

汚れが目に立つ季節になりました。着物のよごれを氣にすると同時に、家庭內のよごれにも氣をつけるやうにしなければなりません着てゐるものを氣にすると同じ程度に、平常から氣をつけるべきが本當でありますが、冬の中は寒さのためについ無性になりがちでありますが、空氣が日每に明るくなつて來ますと、やはり氣になつて來るものであります。

◇

まづ疊から始めませう。疊といふものは、塵埃を吸收して非衞生的なものでありますが、植物性なので手觸りが柔かく且つ溫度をよく保つ特長があります。さてこの汚れを除くには、墨をこぼしたときは水で拭ふよりも御飯粒を少しこすりつけて拭ふか、乾いてしまつたら磨砂を濕につけて擦るとよくとれます。インクはすぐなら石鹸か稀鹽酸に鹽をふりかけて拭くとよろしい。大小便の汚れは酢でこすつて後を水で洗ひます。石油をこぼしたときは、新聞紙をあてその上に熨したものをのせておきます。」

また疊が古くなつて、膠燥がしみこんだならアンモニア水でふき金盥が黑じみて來た時は橙を二つにわつてすり、後を洗ふとよろしい。そして疊をふくときは決して湯を使つてはなりません。お湯でふくと赤くなりますから、水か酢でふくやうにいたします。」

◇

襖の破れなどがあるのは、汚くもあり目障りですから繕はねばなりません。繕ひ方は表紙と下張との間を竹篦ではがし、その芯の周圍を薄く削つたボール紙をはめ、破れた周圍四五寸四方を水刷毛で輕く濕して、表紙の裏に糊をつけて四方に張りつけるのです。又壁紙の汚れを取るには、新しい襖を濕り氣のない布片につけて擦ると綺麗になります。それでも除れないシミは吸取紙をあてゝ上から熨鏝をあてるか、漂白粉の糊をぬりつけて乾いてから羽根で拂ふとよく除れます。

◇

光澤を持つた木製家具は、水に少し酢をまぜて布にしめしてかたく絞つたもので指痕や油氣をよくとり、亞麻仁油一杯、アルコール半杯、テレビン油一杯、すり… 順次少しづゝまぜてよく振つたものを布につけて擦くとよろしい。ほりのある部分は、楊子に油をつけて塵をとり、それから布でよく磨きます。床柱や違棚もこの方法で擦くとよろしい。鏡臺も鐵瓶も同じ方法でよろしいのです。

◇

唐木の家具、紫檀や黑檀のものは時々テレビン油を綿の布につけて拭くか、毛布の布で艶布巾をかけて下さい。火鉢は蜜蠟を軟い布に包んで擦りこみ、その上から艶布巾をかけて拭きこむと光澤が出ます。鐵などの汚れは布に酢をつけて拭きこみ、その上から蜜蠟でよく拭くと綺麗になります。其他鏡や額の緣のもの汚くなつたときは艶出しのものはイボタ蠟で磨き、金緣ならば鹿皮で磨きます。汚點は、玉葱の茹汁を冷やして布につけて拭くか、玉葱を二つ切りにしてその切口で擦り、後を溫湯に水を浸して洗ひとると綺麗になります。またアルコオル浸綿にひたして拭く方法もよろしいのであります。又小兒が板や箱に惡戲していたづら書をしたものは、灰と灰を等分に混ぜ、布に包んで少し濕して擦つて後、水で洗ふとよく落ちます。（完）

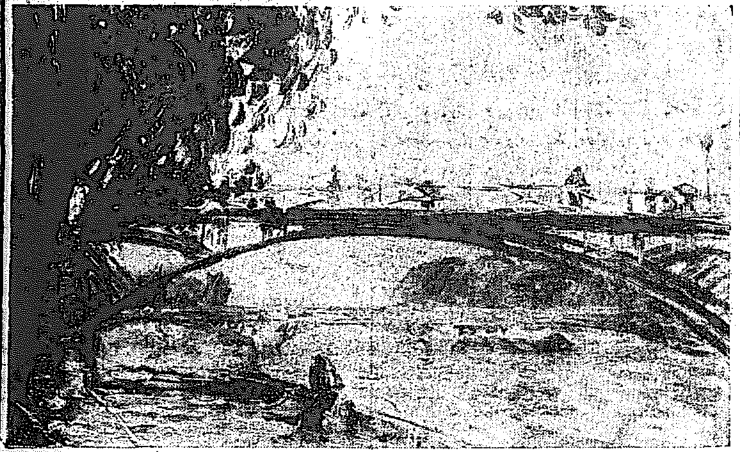

新井完氏個展作品より……

セーヌ河

永い暗い冬が終ると、急に春が來て杏の花、リラの花、マロニエの花と續く、でも春は短い、五月から八月まで暑さに變りはない、普通一年を夏と冬の二ツの期節にわけてゐる、夏といつても暑さに苦しむ事は少い。春から夏へかけてのパリ、街路樹は蔭をつくり、カフェーもレストランも外へ椅子やテーブルを持ち出してゐる

セーヌ河は水はキレイとはいへないが、河沿の散步は實にイイ、ノートルダムから古本屋の露店がならんでゐるサンミッシェルこの盛のポンデザール、これを右へ渡るとルーブル美術館、藝術學生にとつての寶庫である世界最大の美術館、左へ渡ると美術學校そんな事でポンデザール（美術橋）といふのか、路より一段低い河岸には何時見ても釣つたのを見た事がないのんきな釣すきが糸を垂れてゐる。ルーブルから、チユイルリー公園、一直線に立派なアレキサンダー橋、それからもつと先へ行くと大戰後東京町といふのが出來てゐる。（新井生）

脚氣新藥　ライタミン　鮮內に現る

脚氣は白米を食はなくちや發病が出來ない日本人特有の病氣として熱心研究された結果その原因はヴィタミンビーの缺乏にありといふことが判明して以來、いはゆる脚氣の特效藥と稱せらるゝものが現れはじめたが、このヴィタミンビー製劑で腫れ脚氣、痺れ脚氣、衝心脚氣、乳兒脚氣等に理想的の、ライタミンと稱する新藥が、南滿化學研究所から創出された。他社のものに比して純度は純粹に近いといふ安價なので京城大學病院、釜山鐵道病院をはじめ府內の公私立病院で大いに歡迎され使用さるゝこととなつた。

カゲセリフ

◇……トーキーのお次ぎにシンキー（考へる映畫）の出現、さすがに進んだヤンキーの頭

◇……『あれは馬ぢや』『酒ぢや』と禿を伴つた親父が一々說明してゐたがラブシーンに移るや『あれや馬鹿ぢや』十四日中央館

◇……『カルピス』一杯は初戀の味『君戀し』一齣、失戀の味

ＪＯＤＫ　プログラム

四月十七日（水曜日）

午前一〇、三〇　氣象概況、各地天氣豫況
同一一、〇五　料理獻立、日用値段
正午　時報
午後〇、〇五　ニュース
三、四五　ニュース
同六、〇〇　通俗科學講演『相對性原理の話』文學士　李晶燮
同六、三〇　エスペラント講座　大山時雄
同七、一〇　講演　第二艦隊長師醫長 海軍大佐　野村直郎
同七、四五　ニュース
同八、〇〇　吹奏樂　第二艦隊司令部附軍樂隊 指揮　內藤濟吾
一、序樂　獅子殿營
二、マヅルカ舞曲　祭典　コントスキー作　アイレンベルグ作
三、幻想曲　ベートオヴエンの思出　トバニー編
四、組曲　ファースト七幕舞中より　グノー作
（イ）ヌービア奴隷の舞踏
（ロ）トロイの娘の舞踏
（ハ）トロイ人の舞踏と碧宇
（ニ）美女フイリーンの狂亂の舞踏

浪花節　東京　早川燕生
『名工甚五郎鷹の彫刻』（一）
ＤＫが東京から招聘した燕生さんは浪界岩手の錚々です。今晩から向ふ一週間マイクロホンを通じての御目見得。今夜は名工甚五郎が大工の頭領政五郎宅で食客中に細川家の所望で今も細川家に家寶として殘ると云はれる羽搏き鷹の名彫刻をなす條。

白頭山節のおけいこ　植田國境子
國境子の白頭山節放送は素晴らしい反響で各方面からこのお稽古を所望されます。僅か十數分間ですが三日連續で今晩からお稽古初めです。

歌詞
（一）白頭天地に積りし雪は、アーア解けて流れて鴨綠江の水
（二）可愛い乙女の化粧の水、解けよ白雪五月雨降れよ、アーアツツヂ咲かせよ水かせよ、アーア可愛い男が筏乘る
（三）赤い船子にサーベル姿、アーア若勞せうとて訪ね來た
（四）君のおんため咲いたる花よ、お國に嵐の吹く秋は、アーア散れよ背の君勇しく
（五）父よ訣れしアノ正行は、アーア帶ちらさで皆立ちて、
（六）幾年咲いても山吹うそよ、たとへ一夜の情でも、アーアぶどうは仇花咲かぬそな

同九、三〇　氣象概況、翌日プログラム豫報、時報、
同九、四〇　京城座唱と西道雜歌獨唱と合唱　李英淑　李眞紅
南道短歌　獨唱と合唱　元彩玉　卒秋月
同一〇、四五　ニュース
訂正　十六日七、一〇講演『自然科學と宗敎』大谷大學敎授　安藤州一　右を富籠代りに放送致します

將棋新手合（一）

於東京市日本橋區蠣殼町一の四　將棋木村棋所

平手　先　▲四段　志澤春吉（東京）
△四段　齋藤銀次郎（東京）

（圖は四二飛迄の局面）

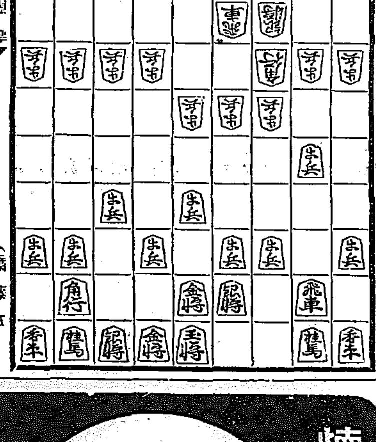

持駒　▲志澤氏 ナシ　△齋藤氏 ナシ

▲七六歩　△三四歩　▲二六歩　△四四歩　▲二五歩　△三三角
▲四八銀　△三二銀　▲五六歩　△五四歩　▲五八金右　△四二飛
▲三六歩　△六二玉　▲六八玉　△七二玉　▲七八玉　△八二玉
（以下次號）

將棋木七段講評（後手）四四歩と留めるのは、後手番としては穩和なる手段であるが、先手の研究が進んでゐる今日では不利とされてゐる。
（先手）五八金右と上つて、敵の作戰を窺ふのは、當然の指手となつてゐる、此處で、三六歩と突くと混戰となつて、先手の態を失ふ虞れがあるから面白くないのである。
（後手）四二飛と廻るのは、四間飛車の意味であるが、作戰として狹いのである、此處は、五二金右と上つて換銀棒の戰法を採る方が優つてゐる。
（先手）三六歩と突いて、桂の捌きをつけて置くのは、當然の手順である。
（後手）八二玉は、九四歩と突き九六歩と受けた時、八二玉と圍ふ方が手厚いのである。

金鶴香水
新發賣　金鶴ラブリー香水
新發賣　金鶴ビアレス香水

懷中要藥　セイシンタン　清心丹
主成分　殺菌劑　健胃劑　固腸劑　興奮劑　清涼劑
效能本位
過酒食乘物人込等の不快胸腹痛嘔吐下痢時候アタリ等の應急藥　常用すれば口中清凉氣分爽快
胃腸を強健にし食アタリ惡疫等に對する抵抗力を强大ならしむ
本舖　東京日本橋 大阪町　高木與兵衞

ノーシン！　ノーシン!!　頭痛にノーシン!!!

絕好季　七面鳥分讓
難卵ト實益…益々有望
靑銅色、純白色、赤色（砂糖形）
京釜線 金泉　豐富七面鳥園

理想的義手足
◎患者附松葉杖一組金參圓五拾錢ヨリ六圓五拾錢マデ各種御用命ノ節ハ腋下ヨリ床面迄ノ寸法御通知ヲ乞フ
▲義手足元祖如何ナル不具者モ又セキズイ病モ器械術應用ニテ治ス
松葉杖各種
專門製作　京城長谷川町（公會堂前向）　高野義肢製作所　電話本局一九二二一六番
（見本呈進ス）

ヘルメス　ウヰスキー
春宵一杯　値千金

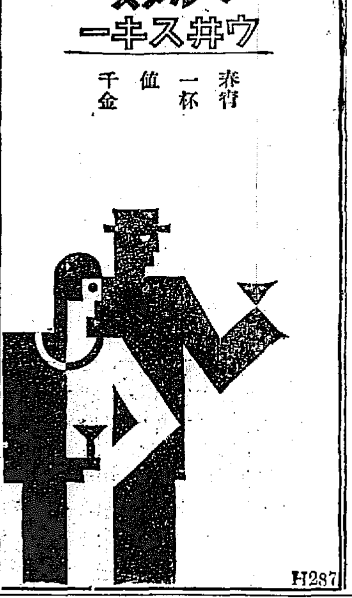

H287

專賣特許
ウテナ
色白く眞に美しくなる
一度使つて御覽遊ばせ！『ウテナ』の效果は、すぐからわかります。幸運の春！專賣持許『ウテナ』の春！
色の黑い方、赤黑い方、蒼黑い方、顔筋の黑い方、垢ぬけせぬ方、ニキビ吹出物等のでき易い方、あぶら顔性の方、日ヤケ白粉ヤケを防ぎたい方、すべて色の白くない方、色白く顔に美しくなりたい方は、お化粧にも、お素顔にも『ウテナ』を愛用して下さい。
東京醫學博士 研究及效能證明
『ウテナ』は各地の有名藥店化粧品店にあり。——定價一圓、二圓、三圓——
姉妹品　ウテナクリーム
雪印（脂肪性の無い美顔白用クリーム）月印（脂肪中性の液化粧用クリーム）花印（脂肪性の濃化粧用クリーム）
愈々發賣の『ウテナクリーム』は三種です。——定價雪印六十錢、月印七十錢、花印一圓——

H.YUTAKA　四…5

滋養强壯劑　グリコナール
國立榮養研究所 醫學博士 佐伯矩先生創製
グリコナール錠は一般虛弱者、心臟機能衰弱者、結核病者、重病者等に對する濃厚滋養料として稱揚せらる
說明書御申越次第進呈　錠劑100錠入、各地藥舖にあり
東京室町　三共株式會社　大阪、臺北、紐育

—驚く勿れ—
蠅、びんでしらみ、蚊のみ、だに 其他鳥の羽蟲犬猫のだに
此外すべての害虫を直ちに完全に全滅す
府廳・警察署　有效證明
珍しき殺虫香油
朝晩二度位室內に噴霧器にて撒布すれば、ハイ、蚊、蜘蛛の如きは全く室內に近寄らず、而も感じのよい香がする
白布又はたゝみ其他何モノニ付ケテモ絕對ニ汚點ヲ殘サズ
人畜無害
（こんなよい香で虫が死ぬとは不思議）
（不思議々々一度御試し願ひます）
價格　舶來 大瓶 一圓六十錢　小瓶 一圓　和製 同 一圓二十錢　同 八十錢
米國製　バイフライ
國産　キルフライ
本舖　東京丸ノ內　昭三商會
朝鮮一手販賣總代理店　釜山西町三丁目三十五　釜山信用組合內　山川定
電話五百八十六番　振替釜山五八六番

排日終熄と 鮮支貿易關係（四）

遞信局技師 大賀文喜氏談

上海をはじめ各地のデパートを見ても日本品は極端に缺乏してゐる。何といつても日本品は安い。從つて生活程度の低い支那人には日本品が一番歡迎されるしかもその一般支那人向きの日本品が這入つて來ないやうにするのだから人民も困れば商人も困つた。國民の大部が深刻な苦痛をなめた模樣である。

◇從つて物によつてはこの增進が擬せられたとなれば反動的に非常な勢ひで殖え行くものがあらうと思はれる。しかしながら、へらるゝやうに鮮支貿易が一朝にして舊態に返つて行く事を望むは難しくてどうかと思はれる

◇今回の反日會は全く國民黨の一機關として全國的統一のもとに活動した。その背後において牛耳つてゐたものは國民政府の要人である、そしてこの機關の組成分子は多くは不良學生である。が全く職業化して仕事つて恰も我國における政黨の如き組織を有しその細胞は全國至るところに組成されてゐる、そして、その最後の出發點は勿論濟南事件であつたが、現在の狀態は必ずしもそれだけでなく、政治上、外交上に、不平等條約の撤廢、租界の回收、旅大の回收、鐵道問題等を目標とするに至つた

◇先般行はれた全國教育大會の際上日本排斥を普通教育の課程中に入れることを決議した。これは單に目的の意味からでなく、以上の問題を解決する爲には先づ日本といふ敵本主義から出たことが明かである。しかも教科書中にの排日事情を明かにする必要がある過去の日支關係を國辱的に書き並べ對日感情の惡化をそゝるに努むるなど實に由々しい事態を惹起しつゝあると見られる

殖銀の融資力增大 拂込資本二千萬圓で 募債限度も增加す

殖銀の資本關係は、第二回拂込一株につき十二圓五十錢（總額五百萬圓）徵收することになつた結果殖銀の資本金は（株式六十萬株三千萬圓、內拂込濟株五十四萬株拂込二千萬圓、新株二十五萬株拂込四十萬株一千萬圓）合計來拂込二千萬圓となり、かくて現在同行債券發行限度は拂込資本金一千五百萬圓の十五倍の二億二千五百萬圓だつたのが、二千萬圓の十五倍卽ち三億圓に增大する譯で、現在一億七千二百萬圓の債券發行殘高があり、發行余力が少かつたのが、今後その懸念は薄らいで來た譯である、なほこの結果目下公共團體貸出二億圓、商業貸出五千萬圓合計二億五千萬圓の貸出殘高があるか、今後貸出資金は頗る潤澤になつたと見られるに至つた

殖銀拂込期 と 場所

殖產銀行の新株第二回拂込問題は重役會で一株に付十二圓五十錢宛徵收することに決定したので、十七日、各株主に通牒を發することになつた。拂込期は來る五月五日から十日まで拂込場所は左の如く內定した

殖銀本支店、鮮銀大阪、神戶各支店、一銀京城、名古屋、京都下關各支店

殖銀の拂込 增配せず

殖銀第二回拂込徵收は大正九年同行增資以來の懸案で、定時總會每に株主の懸案を求め、その時機をねらつてゐたのが、最近歐團側に卽決され拂込を徵收して九分の配當をする方が、株主の利益であるのに鑑み決行したものである。これがため、殖銀當局は拂込を徵收しても增配はしない意向をもらしてゐる

佛亞銀は 鮮銀に脅威 滿洲進出問題

佛亞銀行は滿洲に進出し五月上旬ハルピンならびに奉天に支店を設置することに決定したこの結果、奉天の如きは邁銀支店開設以來支那側外の銀行の勢力は全く鮮銀に集中し奉天を中心とする鮮銀系の勢力は增して來たが、佛亞銀行が奉天においても商工業資金に貸出しを開始するとなれば、鮮銀と利[illegible]衝突する際で、わが國としては佛亞銀行の將來の活躍は頗る重大なるものと見てゐる

滙銀支合辦廢止 日本側株主決定

【東京電話】休業中の中華滙業銀行に關する整理後鑑處理の日本側株主總會は十五日興業銀行に鈴木（興銀）島田（鮮銀）井內（朝銀）の三監事（正金）張本（三井）氏等株主銀行代表二十余名參集の上、日支合辦組織を止めて支那側から新資金を出資し、日本側の持ち株を買收する支那側組織に變成すること、滙銀を飽した支那政府に對する元利合計約八千萬圓の債權（西原借款の一部）は三銀行の直接債權として買ふことに決定し、このことを來る二十七日天津の滙銀本店における株主總會で利根川理事、岡邊副理事等から提案することゝして散會した、なほ岡邊氏は十七日天津へ向け出發のはず

京城預金貸出

京城商議調査、京城銀行三月末現在貸付及預金殘高左の如し（單位千圓）

種別	金額	對前日增加（減）
預金		
三月中受入高	二三、九〇	九、六〇七
三月中拂戾高	二三、九六四	一六、四五一
月末現在	九七、八〇三	△一〇、一五四
對前月增減	△六、八六九	
對前年同期增減	△三六九	
貸出		
三月中貸付高	三一、〇五七	六、八〇八
三月中回收高	三一、四二六	五、〇四〇
月末現在	[illegible]	[illegible]
對前月增減	△ [illegible]	
對前年同期增減	[illegible]	

殖銀高利債の 借替を計畫中

殖銀の高利債借替を要するものは現在手許に七分債三千萬圓あり、この借替について時機を狙つてゐるが、現在證券市場の形勢は同行債券の五分五厘（九十七圓五十錢）借替期物は實行惡く餘り繼續されぬので、目下行惱みの狀態であるしかし六分パー債に借替へるなれば可能性があり、利廻りも五分五厘債九十七圓五十錢と變らぬので、證券界の狀態がこの儘推移するとなれば殖銀では五分債を發行するかも知れぬと見られてゐる

三月商品擔保貸

京城商業會議所調査、京城組合銀行三月末現在商品擔保貸出高は左の如し（單位千圓）

種別	現物保管の分	證券保管分	計
朝鮮商品	三五	七七	一〇三
移移入品	一〇	三九	四九
計	[illegible]	[illegible]	[illegible]

卽ち前月中に比し朝鮮商品貸付は十六萬九千圓を增加し、移移入品貸付は三十三萬一千圓を減じ、總計に於て十六萬一千圓の減少である。尚前年同期に比し朝鮮商品は六萬圓を增し移移入品は二十二萬圓の減少、總計に於て十五萬九千圓の減少である、主なる擔保貸付品目左の如し

乾魚海產 類十一萬六千圓、玄米十五萬四千圓、大豆十二萬九千圓、小麥十萬三千圓、牛皮八萬八千圓、綿布九萬五千圓、諸品十九萬六千圓

移移入品 米八萬一千圓、栗七萬五千圓、小麥九萬二千圓、綿布八萬一千圓、諸品十二萬一千圓

內地非合同の計畫 計算會社をつくる 國際は未だ自重す

新合同運動が行惱んでゐる矢先內地の非合同派が國際通運本社に提議を申込んだことは業界の大注目を惹くに至つたが、提議を申込んだのは東京、京城、九州三方面の非合同派で、その內容は國際非合同派に對して通運が參加せぬ以前は、國際運輸が中心となつて有志を糾合し、新に生れた會社は內地の非合同および滿洲の國際運輸と提携して

共同戰線 を張り、內地においては國際運輸の資金によつて非合同を打つて一丸となした計算會社を作つて貰ひたいといふにあるらしい。右に對して、國際運輸では朝鮮の運合問題が海のものとも山のものとも決せぬ今日、態度を明かにしてゐないが、この問題の展開如何によつては內地非合同派の

計畫が實現 するに至らないとも限らない。そのあかつきは國際は本年の談合で通過した通り運送上の問題に對する取扱ひを一切平等にするとの方針から、通運側の計算機關と同樣の待遇を與へない譯には行かなくなるから、重大な形勢を捲き起しはせぬかと觀測されてゐる

運送聯合會 設立準備委員

全鮮運送業組合聯合會設立計畫は十四日準備委員會の結果、岩橋、野田、河井田、增井、藤好、米原、市川の七氏を準備委員に舉げ、組合規約其他を作製し、二十一日の全鮮運送業者總會に圖ることになつた

朝鮮工業協會消滅 全鮮工協に加入

田川常次郞氏を會長とする朝鮮工業協會は十五日役員會臨時總會を開き、今回新たに設立される全鮮工業協會に加入の件に付協議した結果

一、同協會員全部無條件にて入會すること

二、但し舍營前納會員の會費は拂戾すことゝなさず其儘全鮮工業協會に移し別に會費を徵收せざること

等を決定した右に依り朝鮮工業協會員全部は全鮮工業協會に入會することになり、同時に同會は自然消滅解散することになつた譯である

鮮米運賃 結局据置模樣

三月末更新さるゝはずの鮮航同盟運賃は一ヶ月間据置いて五月一日から改めることに決定、本月一杯は依然六十二圓五十錢で積取られることゝなつてゐるが、その後この問題については大阪において、寄りく各社間に協議を進めてゐるが容易に決定に至らない模樣である、殊に鮮航米積取の大立物たる郵船と、朝郵とが朝郵總會を前にいがみ合つてゐるため、各社が希望してゐた七十圓臺への引上げ協定はなかく困難であると見られてゐる、又假りに協定は出來ても、依然閑散狀態をつけてをり、價格に觸れるゝ鮮米も運賃の關係上昨秋以來鮮米移出が運賃高のためしが採算上頗る有力に影響する今日、引上げても果して、既得出來るか如何が疑問なので結局は依然たる六十二圓五十錢の据置となる模樣である

京城承認店組合 役員改選に不滿

京城承認運送店組合では役員改選の結果、組合長に竹井三郞氏副組合長に藤瀬信策氏が就任することになつたが、非合同派である藤瀬氏の副組合長については組合中に異論が出て相當紛糾を見る模樣である

新井精米所 新規融資 鮮銀の回答

鮮銀の新井精米所整理問題について鮮銀の態度は注目されてゐたが、加藤鮮銀總裁の歸城によつて鮮銀の態度もきまり、十五日鮮銀側から新井側に有利な回答したので、今後の成り行きはやゝ樂觀されるに至つたその內容は極祕にされてゐるが新井側では舊債務百三十萬圓をそのまゝ一定期間据置き新貸金として相當の擔保を以つて融通方法を講じて來たのに對し、鮮銀側ではある程度までの新規融通を認め入れることになつたもので、新井側ではこの新資金融通によつて營業を復活し、外米の大量輸入を企てるべく準備を急いでゐる模樣である

全南の薄荷

全南秋灯里を中心としてその附近に栽培さるゝ薄荷が米國に向けて盛んに輸出さるゝに至り、本年度は年額約六十萬圓に達する見込みさへある、これは全く同地方の內地人農家が自發的に試作したのが動機となつたもので一反步の收入好成績のものは三百圓に達するといふので非常な勢で面積が增加しはじめてゐるが、何分根分けする以外に蕃殖せぬため、農家が扼腕してゐるそれでも來年度には百萬圓を突破するを豫想されてゐる、これは飛行機用の油に混入さるゝもので非常な急速度で廻轉するエンジンを冷却させるには薄荷が最も理想的であるといふので歡迎されてゐるそうである

訂正 四月十二日附本紙經濟面加藤鮮銀總裁談話中國定貸五億圓とあるは取消す

鮮銀帳尻（十五日）（單位千圓）

		比前日增減
發行高	一三〇、八六六	增 七七
正貨準備	五三、九九八	增 四二
保證準備	七六、八六八	增 三五

日銀帳尻（十五日）

發行高	一、三四〇、八二一	增八、一三五
正貨準備	一、〇六八、二三四	
限外發行	一六六、〇七七	增八、一三五
貸出高	三二六、四四二	增三六、六九九

東京コール（十六日）

翌日拂	一錢乃至	一錢一厘
無條件	九厘五毛乃至	一錢一厘
普通	九厘乃至	一錢一厘

對外爲替 鮮銀建値（十六日）

倫敦	一志九片丁度
紐育	四四弗二分一
上海	七一兩八分三

海外經濟電報

倫敦銀塊	二五片四分三
紐育銀塊	五五仙八分五
英米爲替	四弗八五仙三二分一五
對米爲替	四四弗一六分九
米棉	四十錢安
印棉	二十五錢高
スチール株	一八七弗八分七
アナゴンダ株	一三八弗四分一

落穗

▲鮮の新井精米所整理に對する鮮銀の態度が決定し▲十五日鮮銀から新井側に回答した▲この結果新井側の希望全部とは行かないが大體において新規貸出をするはずであると▲つまり新井側が譲歩を見せたからだ▲この方法で行けば債務者より鮮銀の積極整理方針も恐ろしくあるまい▲鮮銀といへば片山龍雄君▲退職して加藤總裁の顧問格▲雙方とも見苦しい▲有賀さん拂込を取つても九分配は株主の利益だといふ▲殖銀の利益はそれ以上▲尤も殖銀の利益は株主の利益だがネ▲お蔭で債券發行度は當然必要はあるまい▲たゞ一つ惱みの種は高利債の借替だ▲滯貸整理のお手並拜見

株式 高値觀から 下押す 矢張り小波瀾か

前場 昨十五日後場不動の折納、今朝も阪地の變りなき寄を眺めて東新一本昨後場止同事に寄付きたるも、高値旨暗波にアト阪地が次第押しをしたため當所も遂に下押し昨後場止に比し大新一圓安東新一圓安であつた

往つ戾りつて 全く不勢

後場 前場下押しの折柄、後場は阪地の變りなき寄を入れて平凡に寄付きたるも、アト阪地の小弛みに小口の嫌氣的投物も現はれ遂に不勢を示した、かくて昨後場止に比し京取二十錢高乍ら大新一圓安東新二圓三十錢安であつた

仕手關係で 當分は小波瀾

金解禁に對する藏相の舌に莫然たるものとは言へこの遂行に對しては明らかに既設をもらし當場の好轉の時機に於て序々に解禁するらしい意向なのでこれに對する警波又復濃厚となつてゐる、その上一時樂觀されてゐた政界が昨今來過府の態度強硬に稍不安の色も見えるので仕手はまたもや氣迷ひとなり現在の高値には買進むものなく却つて高値は賣向はれると言ふ狀態である、かくの如くなので相場も一本調子の昂騰は望まれずなほ當分は四圍の事情の動搖による仕手の策動に小波瀾を繰返すであらうと觀測されてゐる

日魯の暴落も 諸株は感應薄

漁區問題の難解に一時持久戰を示したる日魯は散派の尻込みにより十五日後場は遂に二十三圓三十錢にまで低落した併し其後石油園の入札一件に付き日魯側と島民との協定が物別れとなるが如き形勢なので散派は幾々氣が持てず今朝は投物續出で遂に二十圓臺割れの十九圓三十錢の安値にまで暴落した併し日魯株は一般に危險視されてゐた丈け仕手は手出しするものなくこの閑きに對しては只傍觀し何れに動いても諸株には一寸も影響なく人氣は政界暗雲、金解禁問題の氣迷ひに一入冴えない感がある

東新の低落に 松山克く買ふ

今朝も阪地の變りなき商狀を入れて仕手は全く氣乘らず見送りの姿を呈してゐたが、アト阪地の投物を眺めて東新に白樂投物、田中新田の押目買があつて東新に對し消費增し寧出でこれに對し松山、稍賑つた、かくて昨後場の三二〇枚に對し今朝は大新一〇東新六五〇合計六六〇枚にしてうち三〇枚以上の手口左の如し

今日の手口

東新、賣方白樂二〇〇田中道一五〇松山八〇成滑七〇白井五〇金龍五〇▲買方松山四六〇新田八〇白井四〇白樂四〇

本玉

十六日前場迄に於ける百枚以上の建玉左の如し

京取 賣方新田四一〇白樂三五〇京證二七〇白井一〇〇古川一〇〇▲買方金秀一〇〇古川八四〇濱股三一〇成滑二〇〇松山二〇〇田中友一七〇正崎一六〇

大新 賣方正崎三七〇京證一二〇古川一一〇▲買方松山五一〇中道一三〇新田一〇〇

東新 賣方金龍八〇〇正崎六二〇立山三五〇白井一八〇田中道一〇〇

つよきよわき

株式 投物一巡で大風一過の感があるが警戒濃厚でまだ買ひ人氣は起らない

▲これは政界不安、金解禁問題等もあるがその主と因となす處は矢張り仕手の疲勞せる結果であらう

▲しかしこの疲勞もサウ永く續くものでもないからそのうち買戾の氣運もくるだらうから余り賣惡ふことも一考を要す

▲漁區問題の解決で一時持久戰にあつて日魯株も各社側と島民との協定破裂で今朝はまたゝや十九圓三十錢の新安値に暴落した

期米 前日來低迷し群山の松浦御大に在米の樣子を一寸聞けて見ると未だ二十三萬石位からあるがおもに先高見越しの米だといふ

▲これは群山のみでない當所における十三萬余叺の內定地米に質問がれてゐる數量は約二萬石位でその他は主に鮮人筋の思惑米である

▲鮮米の需給からすると思惑して見たい所だがその米を消費してくれる肝心の內地に米がダブツイてゐる際とてこの思惑が思ふツボに嵌るか否やが問題である

▲殊に內地米に比し鮮米高を突張つてゐる米としてはなほ更案じられるのは無理もあるまい

期米 大阪安と群山の不勢で 賣物殺到で崩落 目先はまだ不良か

前場 今朝阪地は手堅き商狀を示したが當所は前日後場七本同事の閑散を呈した爲擧句とて依然買氣引立たず當限二十五圓八十錢中物二十六圓二十五錢先限二十六圓八十錢と變りなく寄付きしが、二節は大阪安と群山延市場の不勢に同方面から賣物入込み到の買進みに中物二十七錢先限七十一錢と更に氣崩れせしが愈々形勢不良と見る小口買方の嫌氣投げを喚起して三節は更に中物十五錢先限六十四錢と崩れ五節の押目買ひに四節は六十七錢と跳返し阪地の下落りにアトは六十六、七錢所を保合ひしが引際見の賣物で中限十一錢先物六十一錢と益々不勢を辿り目先もう一段の下安は免れない情勢であつた

投物續出で 又墜落

後場 前場崩落の擧先後場も群山市場の不勢に買方の嫌氣的の投物益々殺倒し先限廿六圓五十八錢と前止より三錢安に寄付き、アト更に根據とする投物續出に二節四十五錢から三節は更に四十一錢に叩かれしも押目は小口乍らも買物現はれ四節は四十三錢と跳返し此邊下げ遲りの商狀を呈し閑閑の如く大引せり

制高觀から 反動を誘致か

鮮米は三百五十萬石 凶作況として生産者は勿論商人から消費者に至るまで現今の出來値は割安と見られて居る、從つて商人に對する假需要も相當流行し各地散市場に米山を築いて居る所以であるが、是を內地の正米事情に見ると政府百萬石の買上に對し每日押すな押すなの盛況で如何に米が過剩であるかを立證されて居る、斯く潤澤である以上鮮米を消費すべき內地に米が如何に凶作況でもそれ丈けの價値を認めて行ける事は困難であらねばならぬ、して見ると只鮮米の凶作のみに陶醉して米の思惑を樹てる事は當を得た策でないのみか若し本年の値付が斷調に行はれんか鮮米が一般の先高見越で內地米に比し割高を持續して來た反動を誘致する事に至らぬとも限らないと見て居る向もあつた

翰剝げ的に 次第と弱るか

今朝阪地は手堅き商狀なるにも拘らず獨り當市場のみが更に新安値へ氣崩れせしは地方採算筋の賣玉に對れに買方の嫌氣的投物が現れた結果で所謂各地の延市場に比し割高を持續せし咎めを誘致せしものであふ、從つて未だ最高の地位に在る當市場としては今後共採算筋の賣玉出で尙翰剝げ的に次第弱りを呈するならんと觀測する向が多い

中限の渡米は 主に黃海道米

現在中限に賣繫がれて居る賣米は地場米正米筋の約七千餘石と其他採算筋の賣米にしてこれを加算すると一萬石以上になる模樣である而して其の渡米は主に黃海道の三圖等米が選ばれてゐる、是れを中限に渡すのと先物に賣繫ぐのとは中限の方が格付の上で五十錢程利得となる關係から來たもので、なほ回米の割安ものがあれば買附けては中限に賣繫がんとする向が多いので中限の渡米は表面から見た取組以上に增大するやも知れない情勢であつた

大阪期米手振（前場）

賣方は林崎、賀川、上柳等にして買方は小西、三木、磯崎等であつた

正米

京城 期米の不勢に買方は手控え勝で商談少く相場は鈍調を續けてゐた。大豆は內地よりの入注途切れに今十六日又々各地物共十錢方低落した㊣三等廿五圓七十錢四等廿一圓四十錢地捲支米上廿四圓四十錢中廿四圓丁度下廿三圓廿錢一等精白廿圓五十錢鮮白米上廿六圓廿錢和上七錢七圓中七錢五厘下七錢三厘

大豆 饒山十七圓十錢長湍十七圓廿錢金泉十七圓丁度漣川十七圓廿錢鐵原十七圓十錢

仁川 ㊣田三等廿五圓五十錢四等廿五圓廿錢拔三等廿六圓廿錢㊉四等廿三圓六十錢㊁四等廿四圓廿錢丸へ四等廿四圓四十錢精上物七錢五厘五毛在來種七錢三厘五毛一等白米㊁印二十七圓十錢精米組合一等白二十七圓五十錢にて定期安に買方見送り取引は閑散であつた

大豆 饒山連鎖長湍改山十七圓二十錢白川十六圓六十錢烏山水原十六圓六十錢天安平澤海州十五圓二十錢にて實物薄に手堅かつた

大邱 大阪の保合に依然人氣引立たず、又內地よりの買註比日無に商內閑散で只精米筋のマバラ買ひに過ぎず、氣配も熱付き模樣で發良廿五圓八十錢鈔力廿五圓十錢を唱へて居た

群山 大阪はボンヤリ乍ら當地は廻米湖に賣物少なく、加ふるに移出筋の買難みで氣配は強く、品に依り五錢乃至十錢方高を示し丸七三等廿五圓九十錢四等廿五圓所を唱へ取引も相當出來た

期米 仁川米豆 取引所取引員 誠實 迅速 米 仁川海岸町 竹多柳三郞商店 電話 1020 708

株式（十六日）

京取短期

銘柄		寄付	大引	高値	安値
京取	前	[illegible]	[illegible]	[illegible]	[illegible]
	後	[illegible]	[illegible]	[illegible]	[illegible]
鐘新	前	[illegible]	[illegible]	[illegible]	[illegible]
	後	[illegible]	[illegible]	[illegible]	[illegible]
大新	前	[illegible]	[illegible]	[illegible]	[illegible]
	後	[illegible]	[illegible]	[illegible]	[illegible]
安取	前	[illegible]	[illegible]	[illegible]	[illegible]
	後	[illegible]	[illegible]	[illegible]	[illegible]
東新	前	[illegible]	[illegible]	[illegible]	[illegible]
	後	[illegible]	[illegible]	[illegible]	[illegible]

算定と日步

銘柄	算定	日步	代引
京取	[illegible]	[illegible]	[illegible]
仁取	[illegible]	[illegible]	[illegible]
同新	[illegible]	[illegible]	[illegible]
大新	[illegible]	[illegible]	[illegible]
安取	[illegible]	[illegible]	[illegible]
鐘新	[illegible]	[illegible]	[illegible]
東新	[illegible]	[illegible]	[illegible]
朝動	[illegible]	[illegible]	[illegible]
鮮動	[illegible]	[illegible]	[illegible]
電新	[illegible]	[illegible]	[illegible]
日產	[illegible]	[illegible]	[illegible]

東株短期市場

	寄付	大引	高値	安値
東新 前	[illegible]	[illegible]	[illegible]	[illegible]
東新 後	[illegible]	[illegible]	[illegible]	[illegible]

安東株式

	前寄	大引	前寄	前引
當	[illegible]	[illegible]	[illegible]	[illegible]
先	[illegible]	[illegible]	[illegible]	[illegible]

大株短期

銘柄		寄付	大引	高値	安値
大新	前	[illegible]	[illegible]	[illegible]	[illegible]
	後	[illegible]	[illegible]	[illegible]	[illegible]
鐘新	前	[illegible]	[illegible]	[illegible]	[illegible]
	後	[illegible]	[illegible]	[illegible]	[illegible]
日產	前	[illegible]	[illegible]	[illegible]	[illegible]
	後	[illegible]	[illegible]	[illegible]	[illegible]
東新	前	[illegible]	[illegible]	[illegible]	[illegible]
	後	[illegible]	[illegible]	[illegible]	[illegible]
日魯	前	[illegible]	[illegible]	[illegible]	[illegible]
	後	[illegible]	[illegible]	[illegible]	[illegible]

大株長期

銘柄	前寄	前引	後寄	大引
大株	[illegible]	[illegible]	[illegible]	[illegible]
同新	[illegible]	[illegible]	[illegible]	[illegible]
日魯	[illegible]	[illegible]	[illegible]	[illegible]
同新	[illegible]	[illegible]	[illegible]	[illegible]
東船	[illegible]	[illegible]	[illegible]	[illegible]
同新	[illegible]	[illegible]	[illegible]	[illegible]
鐘紡	[illegible]	[illegible]	[illegible]	[illegible]
同新	[illegible]	[illegible]	[illegible]	[illegible]
日魯	[illegible]	[illegible]	[illegible]	[illegible]

短期建玉表

	賣方	買方	積玉
京取	[illegible]	[illegible]	[illegible]
大新	[illegible]	[illegible]	[illegible]
鐘新	[illegible]	[illegible]	[illegible]
東新	[illegible]	[illegible]	[illegible]
仁取	[illegible]	[illegible]	[illegible]
安取	[illegible]	[illegible]	[illegible]
出來高	[illegible]	[illegible]	[illegible]
累計	[illegible]	[illegible]	[illegible]

東京現株

銘柄	
東株	[illegible]
同新	[illegible]
鐘紡	[illegible]
同新	[illegible]
東拓	[illegible]
富士紡	[illegible]
日石	[illegible]
滿鐵	[illegible]

期米（十六日）

仁川

節	當限	中限	先限
前場 一	[illegible]	[illegible]	[illegible]
二	[illegible]	[illegible]	[illegible]
三	[illegible]	[illegible]	[illegible]
四	[illegible]	[illegible]	[illegible]
五	[illegible]	[illegible]	[illegible]
六	[illegible]	[illegible]	[illegible]
七	[illegible]	[illegible]	[illegible]
八	[illegible]	[illegible]	[illegible]
九	[illegible]	[illegible]	[illegible]
十	[illegible]	[illegible]	[illegible]
後場 一	[illegible]	[illegible]	[illegible]
二	[illegible]	[illegible]	[illegible]
三	[illegible]	[illegible]	[illegible]
四	[illegible]	[illegible]	[illegible]
五	[illegible]	[illegible]	[illegible]
六	[illegible]	[illegible]	[illegible]
七	[illegible]	[illegible]	[illegible]
賣入値段	[illegible]	[illegible]	[illegible]
取組高（石）	[illegible]	[illegible]	[illegible]
出來高	[illegible]	[illegible]	[illegible]
累計	[illegible]	[illegible]	[illegible]

◇東京・◇大阪・◇兵庫・◇下關・◇桑名

	前場	後場
東京 當寄	[illegible]	[illegible]
止め	[illegible]	[illegible]
中寄	[illegible]	[illegible]
止め	[illegible]	[illegible]
(一)〜(八)	[illegible]	[illegible]
大阪 當寄	[illegible]	[illegible]
止め	[illegible]	[illegible]
中寄	[illegible]	[illegible]
止め	[illegible]	[illegible]
(一)〜(十)	[illegible]	[illegible]
引アト		二十五錢
兵庫 先限寄付	[illegible]	[illegible]
止め	[illegible]	[illegible]
下關 先限寄付	[illegible]	[illegible]
止め	[illegible]	[illegible]
桑名 先限寄付	[illegible]	[illegible]
止め	[illegible]	[illegible]

鮮內延べ（十六日前場）

		寄付	大引	高値	安値
釜山（角丸ケ良 出來高 [illegible]）	四米	[illegible]	[illegible]	[illegible]	[illegible]
	五中	[illegible]	[illegible]	[illegible]	[illegible]
	五米	[illegible]	[illegible]	[illegible]	[illegible]
	六中	[illegible]	[illegible]	[illegible]	[illegible]
大邱（現物發良都 出來高 [illegible]）	四米	[illegible]	[illegible]	[illegible]	[illegible]
	五中	[illegible]	[illegible]	[illegible]	[illegible]
	五米	[illegible]	[illegible]	[illegible]	[illegible]
	六中	[illegible]	[illegible]	[illegible]	[illegible]
群山（現物丸七三等 出來高 [illegible]）	四米	[illegible]	[illegible]	[illegible]	[illegible]
	五中	[illegible]	[illegible]	[illegible]	[illegible]
	五米	[illegible]	[illegible]	[illegible]	[illegible]
	六中	[illegible]	[illegible]	[illegible]	[illegible]

鮮內延べ（十六日後場）

		寄付	大引
釜山	四米	[illegible]	[illegible]
	五中	[illegible]	[illegible]
	五米	[illegible]	[illegible]
	六中	[illegible]	[illegible]
大邱	四米	[illegible]	[illegible]
	五中	[illegible]	[illegible]
	五米	[illegible]	[illegible]
	六中	[illegible]	[illegible]
群山	四米	[illegible]	[illegible]
	五中	[illegible]	[illegible]
	五米	[illegible]	[illegible]
	六中	[illegible]	[illegible]

◇大阪棉花

	寄付	止め
前場當限	[illegible]	[illegible]
先限	[illegible]	[illegible]
後場當限	[illegible]	[illegible]
先限	[illegible]	[illegible]

大阪正米喰台

	賣方	買方	取組高
當限	[illegible]	[illegible]	[illegible]
中限	[illegible]	[illegible]	[illegible]
先限	[illegible]	[illegible]	[illegible]

◇大阪綿絲 前場 後場（二十番センチメートル）

	寄付	同引	寄付	同引
四月限	[illegible]	[illegible]	[illegible]	[illegible]
五月限	[illegible]	[illegible]	[illegible]	[illegible]
六月限	[illegible]	[illegible]	[illegible]	[illegible]
七月限	[illegible]	[illegible]	[illegible]	[illegible]
八月限	[illegible]	[illegible]	[illegible]	[illegible]
九月限	[illegible]	[illegible]	[illegible]	[illegible]
十月限	[illegible]	[illegible]	[illegible]	[illegible]

◇橫濱生絲

	寄付	止め
前場當限	[illegible]	[illegible]
先限	[illegible]	[illegible]
後場當限	[illegible]	[illegible]
先限	[illegible]	[illegible]

◇現物後場（[illegible]）

◇鐘ケ中村 前日 本日

	後寄	大引	前寄	大引
當限	[illegible]	[illegible]	[illegible]	[illegible]
先限	[illegible]	[illegible]	[illegible]	[illegible]

大阪砂糖前後場

	寄付	大引
當限 前	[illegible]	[illegible]
當限 後	[illegible]	[illegible]
先限 前	[illegible]	[illegible]
先限 後	[illegible]	[illegible]

大阪砂糖現物 日糖（S・T）現物 二十一圓九十二錢

市中小賣相場

丸キ四等新米	[illegible]
白米御値（百斤）	[illegible]
仁川一等白米	[illegible]

京城手形交換高（十六日）

枚數	[illegible]
金額	[illegible]

俠艶靈劍【9】

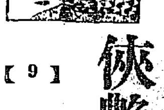

平山蘆江 閲 藤島一虎 作 竹中英太郎 畫

惡鬼跳梁（9）

「隱したつて知つてるよ」

寬十郞の鋭い視線をお妙は輝く受け流した。寬十郞は注意深く其の遊を見逃した。

「九段の牛ヶ淵で、斬り損ねて逃げ出したのはお前さんだ」

「ナニッ」

「そんなに怖い顔しなくつてもいゝよ。何も訴へて出るといふ譯ぢやなし」

「……」

「お前さんが立往生してゐるのを見たから、庄九郞の奴にけしかけて相手の侍に斬らしたのさ。ところが却つて庄九郞が斬られてその隙にお前さんが逃げた。あの侍は若かつたが腕は確だつたね」

「……」

寬十郞は默々として盃を重ねるのみである。

「妾の手裏劍も、あの侍にやア齒が立たなかつた」

「ぢや昨夜紛合から飛び出して來たのは、岡部庄九郞だつたのか」

寬十郞始めて親げな口調で云つた。

「庄九郞だよ、可哀想にお前さんの身替りになつたんだよ」

「……」

「だけど死んで了つた者は今更どうにもなりやしない。ねえ寬十郞さん、お前庄九の替りに妾の家へ來ないかい」

「妾にか……」

「あら、又意地の惡い顔をいふのね、妾は誰が何と云つたつて矢張り以前通り一人だよ、その點だけはお前さんと一緒にゐた時と變りはないさ。望みを遂げるまでは處女で通しますつて、背中の十字架にちやんと誓ひを立てゝある。お前さんよく知つてるぢやないか」

「ふゝ……」

冷い笑ひが寬十郞の口から洩れる。以前は惡に熊、今のお妙が矢張り初一念を立貫いてゐるとは思はれないのだ。白無垢鐵火と謂れ切つてゐる女だ。どうして此年まで處女であられやう。寬十郞ならずも、お妙の裝飾をだけを見てはさう信ずる者はあるまい。

「信用が出來なければ出來ないでいゝさ。何う見られたところで日陰者の私、他人が何と云はうと構やしない」

鬼火ならちに何處か艷なところが潜んでゐる。鋭しく輝く時もあるが、その反對に處女の眸を思はせる潤らかな潤を見せる時がある。それが自のお妙にかへる時かも知れない。

寬十郞は二杯の猪口を空にして盃を置いた。

「お前、今何處に居る」

「淺草にゐるよ」

「淺草は何處だ」

「聖天町だよ、小唄の師匠坂田小勝といふのが、今の私の浮き世の名前さ」

「何れそのうちに訪ねる」

「今夜は駄目かい、色々外に話もあるけど、忙しいのかい一方が…」

「忙しい」

寬十郞はいひ捨てて立ち上つた。

その時岸に漕ぎ寄つた大型の屋形船、中から向みの客と見えて七八人の侍がどかくと上がつて來た。寬十郞はその一行にきッと眼をつけた。

侍の一行は寬十郞に會釋しながら、默瀬の前を通つて行く。中に六十余りとも見える、純白の鬚を鷲鬚にして撫でつけ銀髮の姫頭は胸までふさくと垂れて、やんはりと川風に揺れてゐるのだ。

その老人を取卷く侍達はいづれも頑強な者許り、肩肘を張つて大袈裟に濶歩するのだつた。それも道理、この一行は武士の傲客と自ら名乗り、江戶中の破落戶がその名を聞いた丈で怖氣をふるふ懸屋左衞門自休の一行である。

白鬚の老人こそは實にその兵左衞門自休だ。一般には兵の兵左と呼ばれてゐる。兵左衞門と並んで行く背丈も拔群、赫顔獰猛な顔付の侍、年の頃四十二三か…

それは兵左の片腕ともいはれる東叡無雙の浪人、色岡五郞左衞門鬼藏といふ侍だつた。」

京城日報
朝刊
本紙朝夕共十二頁

理研ヴィタミンA

財團法人理化學研究所創製
世界十一ヶ國政府特許

世界唯一の榮養劑
ヴィタミンAの始祖

定價
四十球入 二圓
百球入 五圓
五百球入 二拾二圓
千球入 四拾三圓

說明書(文献)進呈

東京本郷駒込上富士前町
發賣元 理化學興業株式會社

A.25

土木建築材料
(鑄鐵管。鋼管。鉛管。銅管)
パイプ。機械。工業用付屬品

釜山府幸町二丁目
角野商店
電話長二三三番
振替口座釜山二三三番

總督認可 京城第一自動車學校
生徒募集(入學隨意) 創立十週年の貢獻により昇格記念
前京城自動車講習所 學費低減
校舍新築內容充實理想的設備 新シボレー、新フォード、ハップ、オーバランド其他數車最大なる實習場に於ける教授振を見よ。
二錢切手封入申込即刻規則呈 京城府黃金町六丁目(訓錬院前)

特製サクラビール

味覺は知る

道は多し
されど
ビール愛飲家の
行くべき
道は
唯一つ
曰く
サクラ！

潤新なる香味！
雪白の泡立ち！
快き舌觸り！！

品質 斯界第一を誇る…と雖も 決して 理由なき自讃にあらず
乞ふ 先づ一本を求めて
自らの味覺に聽かれよ

4—8 櫻麥酒株式會社 京城府長谷川町四五

新進傑作小說全集

若人よ！先驅せよ！

文學は時代の鏡であり呼吸である！總ての階級の生活と感情とを寫して流轉する。既成文壇は凋落しつゝありはせぬか？讀書人は新鮮な香氣を渴望してはゐないか？

全十五卷・文藝春秋社編

1 犬養健集
2 池谷信三郎集
3 佐々木茂索集
4 橫光利一集
5 片岡鐵兵集
6 十一谷義三郎集
7 金子洋文集
8 小島政二郎集
9 葉山嘉樹集
10 岡田三郎 尾崎士郎集
11 川端康成 林房雄集
12 牧野信一 瀧井孝作集
13 關口次郎 菅忠雄集
14 南部修太郎 石濱金作集
15 宇野千代 中條百合子集

50錢
申込金不要
內容見本 全國書店にあり
◇新半裁判特製 プリントクロース裝 背金模様函入
◇各卷約四百頁 一冊五十錢
◇全一時拂七圓 送料各冊內地六錢
豫約締切 五月十日

東京麴町區下六番町 振替東京二九六三九
平凡社

トリスソース

ソースは＝ソースでも
日本人は 日本人の口にシックリ溶け合ふたソースが欲しい！
それを シックリ
滿たした－リス！

濃い うまい
チュッチュッ
と出るソース

代理店 大阪市東區安土町四 株式會社 祭原商店

ソ17

法人登記公告

陽德金融組合(變更)出資一口ノ金額 八百六拾口、拂込ミタル出資總額 金七千六百九拾七圓也ニ變更ス
右昭和四年四月十三日登記
陽德金融組合(變更)監事手承龍 昭和四年參月參拾日任期滿了退任
右昭和四年四月十三日登記
平壤地方法院陽德出張所

寫眞機械材料(目錄進呈)
釜山本町二丁目電車前
岩瀨寫眞機店
電話七五五番 振替京城七八八番

ライオン印作業服
堅牢廉價優美(目錄如西)
店員も職工も農夫も働くには此服に限る、卸小賣、通信販賣(カタログ進呈)
京城鍾路 ユニオン商會

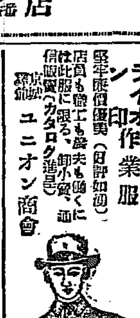

●ノーシン！ノーシン！頭痛に「ノーシン」●

OLDSMOBILE

絶好の乘心地を與ふる オールヅモビル號

オールヅモビルのタクシーがどし〳〵殖えてゆくのは、「低廉價格の優秀車」として知られてゐる本車が無上の滿足を其所有者ならびに乘客に與へるからであります。
オールヅモビルの絶好の乘心地は其の實質的價値を判斷する何よりの基準であります。
一度御試乘になれば直ちに御滿足なさいませう。

日本ゼネラル・モータース株式會社

日本ゼネラル・モータース株式會社
ビウイク、オールヅモビル
カデラク、ラサール
ゼネラル・モータース・トラック
特約販賣店

朝鮮一手販賣店 京城自動車株式會社 京城府長谷川町

各地一手販賣店

關東地方	山口自動車株式會社
本土中部	日の出モータース
近畿地方	大阪自動車商事株式會社
中國四國	東洋商事株式會社
九州地方	富田自動車商會
北海道樺太	北海モータース商會
東北地方	東北モータース商會
北陸信越	長谷川モータース商會
朝鮮全道	京城自動車株式會社
臺灣全島	巴自動車商會

オールヅモビルはゼネラル・モータースの製品なり

平壤御視察の 高松宮殿下
玄武門に古を偲ばれ
御元氣に鐵道ホテル御着

【平壤特電】京城府民の熱心なる歡迎をうけさせられた高松宮殿下は十六日午後九時十五分京城驛發列車にて平壤に向はせられた、沿線の各民家は悉く日の丸の國旗をかゝげて殿下の御通過を迎へ、かつ送り奉つた、又各驛々には土地の有志、在郷軍人、學校生徒ら整列し奉送迎し奉つた、殿下には車窓に展開する朝鮮の風物をいと興味深く御覽遊ばし、御旅行のものに朝鮮は自分にとつて印象深い土地だなど御感想を述べさせられたり、稀の野に出で、耕す農夫のことなどにつき、種々御下問あつたといふ、松岡知事は驛まで園田平南知事は沙里院までお出迎へし、それより管內の狀況を御說明申上げ、午後三時四十一分、列車は無事平壤驛に到着、こゝも學生、各種團體、官民有志等數千人が驛構內から驛前廣場にかけ、堵列御出迎へ奉つた、殿下の御車には園田知事、石本憲兵部長陪乘した殿下には自動車にて平南道廳におなり、官民有志多數に御引見を賜はり、續いて平壤神社に至り、園田知事より平壤の物產平壤牛、鎭南浦リンゴその他の物產につき御說明申上げ、終つて城內に向はせられて乙密臺(平壤中學)校長より樂浪の出土品につき詳細御說明申上げた殿下には過日小田城大教授より史跡を御聽取あらせられてゐることとて、朝鮮の古代文化に、殊の外御興味深げに拜され、島飼校長の御說明を熱心に御聽取遊ばされた、それより牡丹臺に赴かれ、天下の景勝を賞でさせられつゝ、日清役に原田重吉が殊勳をたてた玄武門を訪はれ、また內外に名高い平壤キーサンの舞樂を御覽になつて小西行長の古蹟として知られる練光亭や大同門も御覽になり、午後七時御宿舍鐵道ホテルに御到着遊ばされた、園田平南知事が十六日午後一時半より殿下を御招きして鐵道ホテルで晩餐會を開き官民千余名陪席し奉つた

沙里院 驛頭の御歡迎

【沙里院特電】高松宮殿下には十六日午後二時七分北行列車にて沙里院驛御通過あらせられたので驛頭には官公署銀行會社の主腦者をはじめ公職者、在郷軍人、消防組、學校職員、生徒等多數奉迎し、また一般市民は各戶に國旗を掲揚して奉迎の誠意を表した

神宮境內に 宮樣の御手植

十六日朝朝鮮神宮に御參拜遊ばされた高松宮殿下には御途中南山京城神社新築事務所前なる先帝、大正天皇陛下が皇太子殿下として御渡鮮當時の御野立所に府內西四軒町山下萬樂園園長の東拓十三年生赤松を御手植あらせられた

植原氏の樞府攻擊問題
一應樞府に釋明する
政務官會議で意見一致

【東京電報】各省政務官會議は十六日正午首相官邸に開かれ、植原參與官の樞府攻擊問題に關し、この際樞府の意向に屈伏して釋明するが如き態度を採るは輕卒なれば寧ろ強硬態度を採れとの意見もあつたが、目下重大なる時期に鑑み一應釋明する方がよからうといふに一致しその他政務大會に關する打合せをなすところあり午後一時半散會した

鐵相伊東伯訪問

【東京電報】小川鐵相は十六日午前十時永田町に伊東巳代治伯を訪ひ不戰條約問題に關し懇談するところあり、かたがた植原參與官のアドヴアタイザー紙記者に語した事情に關し、諒解を求むるところがあつた

植原參與官の談話 端なくも問題化
顧問官の忌諱に觸る

【東京電報】植原參與官がアドバタイザー紙記者に對し、不戰條約に對する樞府の態度は內閣を倒壞せんとする陰謀的計畫より出づるものなりとの談話をなしたることは、はしなくも二、三顧問官の忌諱に觸れ、殊に伊東伯の如きは非常に憤慨してゐるとの說あり、よつて本日小川鐵相の伊東伯訪問に際してもこのことにつき特に釋明したが、同參與官は同紙に取消文を寄せると共に場合によつては臨時本會議の席上釋明するはずである

留保を附して 批准奏請に決す
閣議席上重要案件協議

【東京電報】十六日の定例閣議は午後三時半より首相官邸において開會、田中首相以下各相出席、まづ白川陸相より濟南撤兵延期に關し更に支那側より山東撤兵に關し、軍備の都合上しばらく日本軍の撤兵延期方を要望し來りたる經過を述べ、これが方針につき意見を交換をなし、次いで田中首相より濟南事件解決經過を述べ、有田アジア局長これを補足し、望月內相より地方長官會議は六月一日より一週間開催に決した旨を述べて諒解を求め、前田法制局長官は拓殖省官制につき樞府側の意向を報告し意見交換の結果別項の如く意見一致した最後に不戰條約問題に關し吉田外務次官より十五日米國代理大使が外務省を訪問し、條約文字句に對し留保を附するや否やにつき質問しかつこれに對する米政府側の意向を述べたる經過を報告し、小川鐵相は伊東伯と會談したる內容を述べ種々意見交換の結果、政府は適當の留保を附して樞府側の諒解を求め批准を奏請して一方米國側の諒解をうる方法をとる事に決定して午後四時半散會し、首相身分問題は直に與黨幹部との懇談會に臨んだ

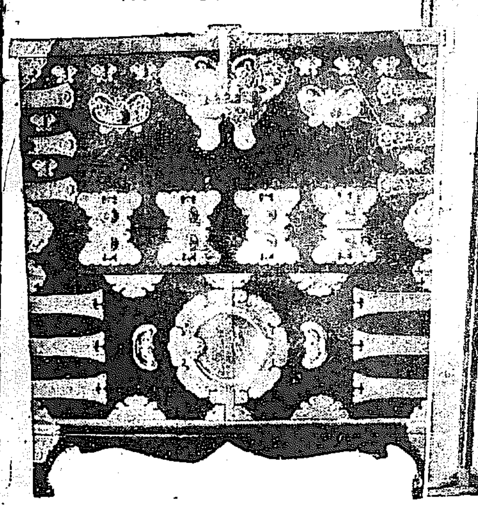

山梨總督より宮殿下への獻上品

山梨總督より宮殿下への獻上品は目下御來鮮中の高松宮殿下に朝鮮の式的机と螺鈿の木を上げたとしてるキツテスの朴のやうなもので机の中を卓上で螺(寫眞は)キツテスの木材に象牙の飾りを施したもので見事なものである

大禮後初の 觀櫻御會
明十八日七千五百名御召し

【東京電報】天皇陛下御主催の大禮後初の觀櫻御會は愈々明後十八日新宿御苑で催さる、この日晴れの御召者は約七千五百名で何れもフロックを原則とし今回は特にモーニングにても差支なしと仰出された

撤兵延期の 聲明書
本日發表されん

【東京電報】山東撤兵延期に關し政府は十七日頃重大なる聲明書を發表するはず

閣議決定事項

【東京電報】十六日閣議決定事項左の如し

一、朝鮮總督府諸學校官制中改正の件

一、外交官及領事官の官制中改正の件

知事陞敍

十六日の定例閣議において左の三知事陞敍を決定した

咸鏡北道知事 安藤房治郎

忠淸北道知事 韓圭復

黃海道知事 朴相駿

敍高等官一等(各通)

軍部當局額を鳩め、撤兵對策協議
蔣馮兩氏の問題落着が
問題解決の根本策

【東京電報】軍部においては十六日午前九時より參謀本部に時局會議を開き、鈴木參謀總長、南次長以下各部長、關係課長、陸軍省より阿部次官、畑軍事課長等出席、撤兵問題善後策協議の結果差當たりの處置として第三師團當局を督勵して外交當局と共に支那側交涉委員に對し、撤兵の引繼ぎを督促せしめ以て豫定通り撤兵なしうるやう努力することに意見の一致をみ、この旨鈴木參謀總長より在濟南安滿第三師團長に電報で訓令を發した、因つき今後の情況變化に伴ふ各種對策につき意見を交換したが國民政府の孫良誠氏に對する命令は單なる引つぎ準備の問題でなく、蔣、馮兩氏の國際解決が根本問題であるからこれが落着をみざる以上山東撤兵は結局延期のやむを得ざるに至るべしとなし、この場合の方針を速急に決定することゝし十一時散會した

濟南派遣軍撤退
二三日延期に決す

【東京十六日發電】山東派遣軍撤退延期問題は十八日までに正式決定をみるはずであるが十八日より撤退開始の豫定なりし在濟南部隊は師團長の裁量によつて撤退計畫を變更し、差當たり臨置として二三日延期することゝなつたと

拓殖省官制から 朝鮮切離しは至難
第一局を朝鮮とし
樺太、南洋、關東州を二局に

【東京電報】樞府へ諮詢中の拓殖省官制については政府は十六日午後の閣議にて前田法制局長官より樞府審査委員會の經過を報告し、朝鮮に對する齋藤顧問官の所見を述べこれが對策につき閣僚の意見をまとめたが大體左の如く決定した

一、朝鮮を拓殖省より切離すことは拓殖省設置の意味をなさず、依つて樞府側の要望には反對す

二、拓殖省の名稱については名案さへあれば變更してもよい

三、官制中朝鮮、臺灣、拓務三局の字句については樞府側の意見によりこれを地方別に朝鮮を一局とし其他の臺灣、關東州、南洋、樺太を二局に管掌せしむることに同意す

教育令問題打合せ
松浦學務局長 前田長官を訪問

【東京電報】松浦學務局長は十六日午後三時首相官邸に前田法制局長官を訪問し、十七日樞府本會議に附議される朝鮮教育令改正問題につき打合をなすところあつた

故後藤伯追悼會
長沙洞妙心寺に
いともしめやかに營まる

京城における故後藤新平伯の追悼會は東洋協會京城支部、拓殖大學支部主催の下に十六日午後四時半から府內長沙洞妙心寺に松村局長代理、松本專賣局長、渡邊山林部長、松村土地改良部長、加藤銀行頭取、有賀殖銀頭取、神尾社會課長、金明濬氏、朝鮮少年團代表等多數參列、靈前には花環幾つもかざられて後藤瑞巖師、導師としてしめやかに營まれた

閣僚と與黨 幹部懇談會

【東京電報】黨出身閣僚と與黨幹部との懇談會は十六日午後四時から首相官邸に開會、田中首相から最近の政情につき政府の所信を述べ(一)不戰條約問題(二)政府の陣容更新(三)黨內の刷新につき重要協議を遂げた

岩切代議士 民政復黨

【東京電報】過般新黨俱樂部を脫黨し無所屬にあつた鹿兒島縣選出岩切重雄代議士は本日民政黨に復黨した、これで民政黨は百七十三名となつた

日支委員の決定した 山東警備の引繼

【北京十六日發電】山東接收日支委員會において協定された行政機關接收および治安維持引繼協定は左の如くである

一、濟南事件解決の趣旨に準據し日支双方は以前の惡感情を去り誠心誠意互讓の精神を以て引繼事務に當る

二、行政機關の接收に際しては日支双方連絡協調して遲滯なからしむ

三、山東各地の新國民政府の接收軍隊交代は山東鐵道沿線と同時に迅速に行ふ

四、日本軍撤退前新政府の接受行はれぬ地方では土匪の紛擾を豫防するため日支連絡し、適當の方法を講ずる

五、沿線二十支里以內の行政權を接收するときは先づ保安隊巡警を帶同し、必要の際は日支協議の上正式軍隊を派遣することを得

六、新政權と同時に先入する保安隊巡警軍隊は日本軍との誤解を生ずるを防ぐため接近せしめず、不慮の事件發生を豫防する

七、地方の治安を妨害するものは日支連絡してこれを取締る

八、新政權を接收完了後地方治安維持の責任を監督し日本に通告する

民政黨總務會
不戰條約問題と
某重大事件糺彈申合

【東京電報】民政黨は十六日午後二時から本部に總務會を開き協議の結果左の通り意見の一致を見た

一、不戰條約問題 政府は留保批准につき亞米利加の意嚮を探りつゝある事實あるも政府が所信に忠實ならば全權を送つて調印せしめた原案の儘批准するが當然である、又留保するとせば其の決心をきめて樞府に諮詢した後亞米利加に交涉するが當然である、然るに政府は徒に他の鼻息を窺ひつゝある、若し亞米利加が之れに反對せばどうするつもりか、要するに政府は大失態である、我黨は政府の態度決定をまつてその責任を糺彈す

二、某重大事件 我黨は之に關し屢聲明を發して政府の責任を問ふてゐる、然るに政府はこれを有耶無耶に葬り去らんとしてゐるとの說あり、事實とせば更に重大なる責任を加ふる事となるものであるから政府の最後的決定をまつて大いに責任を糺彈する

兩全權の會見で 漢口事件解決

【上海十六日發電】芳澤公使、王正廷氏は十六日午後三時より外交部駐滬辦事處にて會見、漢口事件解決案文の作成を完成し雙方の決定の南京事件解決案と共に假調印を了した條約改訂問題は十七日の會見で解決のはず

釜山府民有志 瓦電問題凝議
株主總會の紛糾に對し
樂悲兩樣の觀測

【釜山特電】瓦電株主總會の經過を靜かに觀察して居た釜山府民は又また來月中旬に延會となつたのを中心とする有志は府協議員十六日午前十時より府協議會室に會合して懇談會に今後の對策につき協議をしたが、株主總會の紛糾を『或る種の八百長』と觀測する意見と、『買收價格の增額を要求する株主の態度をまじめなるものと解釋して、前途を樂觀し難し』とする意見に分かれたものゝ如くであるが、過般來鮮して發議府尹と會見した、關谷委員外出席四郞氏との會見並にその後の經過報告のため、十七日午前十時より府協議員懇談會を開くことに決定した。ついで同夜は府營電氣期成會が中心となつて午後六時より公會堂で府民大會を開く事になつた

井上準之助氏 市長推薦拒絕

【東京電報】東京市長に推薦された井上準之助氏は十六日交涉員に對し余はその重任に堪へずと拒絕した、よつて更に適當の候補者を物色するに決した

生保會社 契約競爭
明治と千代田

生保會社の契約增大を誇るため、生保會社の契約競爭は猛烈となり、昨今各社共必死となつて募集に全力を注いでゐる、この內最も猛烈なのは五大會社中千代田と明治生命保險で明治生命は一月末現在六億四千八百萬圓、千代田生命六億四千六百萬圓と千代田側が百萬圓少かつたが、二月末現在は明治の六億五千三百萬圓に對して千代田は六億五千四百萬圓と反對に百萬圓方多く千代田方が優勢を示して來た、しかし明治は斯界に有名なムラのない會社で一ヶ年平均しての增加率が他社に比べて顯著なので、今後果してこの趨勢を續けるか否や疑問視され、しかも兩社は五大會社中明治が株式組織なのに對し千代田が相互組織なので、兩社の契約競爭は株式、相互の競爭となるので成行興味視されてゐる

―會―

●京城時計商工組合 二十日午後三時より京城時計貴金屬商工組合では優良店員表彰式を開催す

●中華民國駐京城總領事館 十六周年記念大會は十七日午後二時より中華領事館內で開催す

●在鄕將校團 來る十八日午後四時半明治町二丁目學生職業紹介所において總會を開く會費二圓(當日持參)

―人―

◇小川蕃氏(城大教授醫學博士)日本外科學會出席のため東上中のところ十四日歸任

◇高楠榮氏(城大教授、醫學博士)日本婦人科學會出席のため東上中、十五日歸任◇小杉虎一氏、(城大教授、醫學博士)東上中同上

◇田邊操氏(城大助教授、醫學博士)日本寄生蟲學會出席のため東上中十四日歸任

茶話

朝鮮のキャピタル京城に大"キャピタル"を擁して▲百貨店の膨脹を誇つてゐる三中井、三越、丁字屋の▲增築新築計畫に他の大小商店は極度にビクついて▲折角收穫の秋の景氣客を大百貨店に吸收されて仕舞ふては▲商店街は天幕を張り、門戶を張つて行く事が困難だと▲各々その對策研究に腐心▲各商店『合從連衡』して大商店に當たらんとしてをる▲惡い景氣を前にして、やれ何の寄附だとか、やれ何の寄附だとか▲まだ儲けん先に支出のベラ棒に多いのには閉口してをるらしい▲しかし余りくよくよする勿れ▲パニック風に圍されて不景氣のさめやらない朝鮮も▲やがてこの秋こそはブーム景氣に浮かされること請合なり▲鮮內に落ちる『金貨一兆』の夢に▲邯鄲の枕を高くして寶の入船を聽て待つべし▲京城中國總領事館の王覆如氏より左の詩を寄せて來た

放歌行 王覆如

佯狂少年膽如斗。萬事一笑復何有。有時跳脫馬韁。欲作蕭吟虎豹吼。千金脫去付酒。但待公瑾濟呂友。天涯海角任往還。明月無邊獨人走

鮮內糖の 逆移防止
內地で協定

朝鮮における砂糖販賣協定は日糖が平壤工場で鮮內消費の全部を供給せんとするに對して、明糖は十萬ピクルを自社糖に振當てんことを要求するので容易に折合はず協定成立は行き惱みの狀態である。しかして一方鮮內の糖價は日糖の取扱ひ店たる三菱物產が數日前から二十一圓五十錢で賣出すことになつたが市中相場は一、二十錢の下鞘にあり、やゝもすれば內地への逆移入を見んとする形勢にある從つて根本的の販賣協定は未解決として一應常識の範圍を出でて朝鮮の賣値を內地並にすることゝ、今後朝鮮より逆移入した糖商には供給組合は一切砂糖を供給せないことにより逆移入を防止し內地への脅威を緩和せんとしてゐる

昨年度の 繭販賣高
九分九厘の增

昭和三年における繭の販賣高は共同販賣に依るもの二十三萬三千四百七十四石、價額九百八十一萬五千五百三十五圓(一石平均四十二圓四錢)個人販賣に依るもの三萬二千八百五十五石、價額百三十二萬七千五百五十六圓(一石平均四十圓四十一錢)で合計二十六萬六千三百二十九石價額一千百十四萬三千九十一圓(一石平均四十一圓八十四錢)を算した又販賣數量は同年に於ける總產額三十八萬六千百十三石の六割九分を占めてゐて、之を前年に比較すると二萬三千九百八十石(九分九厘)價額百十七萬七千百六十五圓(一割一分八厘)の增加である又に繭の移出狀況を見るに六萬八千四百七十五石價額三百八十二萬五千八百二十一圓で、前年に比し數量に於て一萬九百七十六石、(一割三分八厘)價額に於て九十一萬三千六百四十二圓(一割九分三厘)の減少を見るに至つた。

支那附加稅問題
支那人のが問題

抗議附で通關してゐた安東の輸出附加稅問題は國民政府外交部の照會により九日から、正稅五分の徵收にとゞめ、附加稅の抗議附通關手續きは一切不要といふことになつた。しかし支那商人扱ひの分に對しては何等の指示を受けなかつたので、稅關側では協議の結果、二分五厘の附加稅を中國銀行支店に供託して、通關することになつたしかし、中國銀行では現在保管が少いからといふ理由で、この供託分受を拒んだため目下稅關との間に折衝中である

中華懋業銀行 青島支店休業

(青島十五日發電)米支合辦の中華懋業銀行青島地支店は漢口支店[illegible]

經濟

爲替受拂高

京城組合銀行調査、京城組合銀行三月末爲替受拂高は左の如し(單位千圓△減)

	受入	拂出	入超
朝鮮內	一一、六六六	一六、四一一	[illegible]
內地	一六、〇六六	一七、四九九	[illegible]
滿洲及支那	三、〇〇七	[illegible]	一、〇〇一
外國	一四	一九	[illegible]
計	[illegible]	[illegible]	[illegible]

粟輸入防遏
東拓 上田氏歸城談

東拓上田殖產部長は十六日朝歸城したが氏は左の如く語つた

砂田拓林省參與官の米價節減は詳しいことは聞かぬが、米價節減と古米朝鮮移下にあるやうである。更に內地では朝鮮米が滿洲粟の壓迫を受け、盛んに內地に流れ込むのに好感を持つて居らぬ、滿洲粟の朝鮮輸入を防遏すべしとの意見は今日では朝鮮よりも內地の關係者の方が寧ろ有力である、古米の朝鮮移下計畫も滿洲粟防遏策の一つの手段だとであるが、その爲めに目的が到達されるかどうかは內地に居てはよく判るまい

大阪商船の 濟州島航路再開
十六日に就航

大阪商船は、今回濟州島大阪航路を開始することになり、四月十六日大阪出帆の第一吉丸(一千六百トン)から、就航を見た。この結果現在大阪、濟州島航路は朝鮮郵船と尼ヶ崎汽船があり、大阪商船の割込みは又々競爭を演じ三巴戰を演出する形勢となつて來た。卽ち朝鮮郵船の濟州島、大阪航路はかつて朝鮮郵船と尼ヶ崎汽船とが激烈な競爭をした時代があつたが朝鮮郵船の競爭のため中止し、今日に至つた、然るに今回鮮滿より第天昌丸(一千六百トン)を買收したので之れを濟州島航路に振當てることになつたもので商船對郵船問題の擴大されてる點が一部では商船の朝鮮郵船策ともいはれてゐる

付けの影響で突如休業した、右は最近兌換に窮してゐたので影響多大である

◎株式◎

大株短期引跡

大新 八十五圓二(四十錢安)

鐘新 百三十八圓五(十錢安)

日產 五十五圓三(四十錢安)

東新 百五十圓(九十錢安)

◎期米◎

各地期米後場止

下關二九四二▲桑名十一番一四十二番二二▲名古屋二九四九▲金澤二七七五▲熊本二八七一▲大阪最終節(二十六錢)一錢安

群山廻米報(十六日)

船便	玄米	一、五四九叺
	籾	一三〇叺
汽車便	玄米	三、〇四五叺
	籾	三〇四俵
牛車便	玄米	五〇叺
	籾	ナシ
合計	玄米	四、六四四叺
	籾	四三四俵

仁川穀物出入(十六日)

移入	(俵)(俵)	二、一六五
同	米(叺)	一〇八三
玄	米(叺)	三〇〇〇
白	米(叺)	五〇〇〇
大	豆(叺)	九四五
移出		
白	米(叺)	一六五〇
同	二斗入(袋)	三〇〇〇
玄	米(叺)	一六二〇〇
大	豆(滿洲)	三二五〇

仁川期米各店俵合(單位百石)

當限	賣方	二〇一〇三三〇一
同	買方	七〇二二〇二カネメ
中限	賣方	二〇五〇三二五五六
同	買方	四三〇二一〇二六〇
先限	賣方	一八五二九六
同	買方	二八〇五一〇七七〇

カネメ五 一二 一〇 七二〇一二カネメ四〇

◎市況◎

橫濱生糸後止

當限	不申	
先限	一、三四四圓	

時 四月十七日夜七時より 所 本社來青閣

講演 青柳艦長 日暮海軍大佐

映畫 第二艦隊提供の 海軍映畫十卷

海軍の夕

ラヂオ 海軍軍樂隊の放送

入場無料 (但し場內整理料として十錢申受く)

主催 京城日報社

朝鮮事情の宣傳

旅客の吸集策

春の櫻と秋の紅葉はともに行樂の好季節である。さればこの時季をもつて近年內外旅客の著しく增加したことも當然である。いま現に半島の春色酣に花見は正にこゝ毎日の賑である。半島文化の跡を訪ねて史蹟を探勝する內外觀光の旅客は滿宿の列車毎にこれが幾人かを乘せざることはない。殊に數日前には北米觀光客百五十余名の仁川入港、京城府內の觀覽あり本年勝節を景氣つけた。さすがに金のふるアメリカ旅客團だけあつてこれが朝鮮に落して行つた金だけでも可なりの額であらう。

歐洲戰爭後は列國何れも經濟界の不況に打たれてゐるがたゞ北米に限りては除外例で個人所得は世界一だけあり今年は大西洋を超へて歐洲の風土美術の粹を賞し、東洋は太平洋を航して東洋文化の精粹をさぐらうとする觀光旅客の大集團は米國をおいてまづ他國には一寸眞似ずら出來ない大がゝりの催しである。一度の旅費に一人一萬圓の金額を投ずるは加州のブドウ園主に働く百姓も敢て勞務に應作はないといふ景氣ぶりは爪に火を點すやうなせち辛ひ國民は夢にだも企ておよばぬところであらう。毎年米人觀光客は三、四十萬人を下らずといふことである。しかしてこの旅客がふりまく金は十三、四億圓といふベラボウな巨富である。戰後の財政に散々痛手を負ふた列國では何れも金儲けの策に腐心努力を續けてゐる。その一策としては自國の風土文物を鳴り物入りではやし立ていはゆるお國自慢を宣傳呼號するに浮き身をやつしてゐる。もつていかに列國がこの米人觀光客の吸集に熱心努力するかをうかゞうにたる。しかるにわが國の現狀を顧みてはひたすら抑鬱の感に堪へない。何んとなればわが國には外人旅客を歡迎するの設備機關が不足するからである。固有風物山川はもつて外人旅客を引つけるに足る充分な資格を有するに拘らず、僅々毎年七千人程度の外人旅客を吸集するの有樣である。これ等はわが國の宿泊設備の不足と誘致の拙劣とに歸せざるを得ない。現に近きハワイまでは每年一萬七千人位の米國觀光客が來遊するそれがわが國に廻るものは僅に七千人である。これはたしかにわが國宿泊設備の不足を物語るものではあるまいか。しかも今日の不充分なる設備をもつてしても昭和二年度において觀光旅客が落して行つた金は實に三千百萬圓の巨額に及んでゐる。將來これが宣傳への努力を拂ひ外人遊覽客のためその心意に投ずる如き設備の機關等を備するにおいては一億圓の金を毎年國內にまいてゆくことは至難でない。しかも近年不利なる國際貿易上重要なる收入の一財源となるであらう。遲蒔きながらわが國でもこの點に着眼した第五十六議會において『外人來遊に關し適當の施設を講ずるはわが國の事物を廣く海外に紹介して相互の國際親善に寄與する所少からず』と云々との決議案を提出した。これ表面は國際親善の意味を含むまた一方には外人觀光客吸集策として必要なことは論をまたない。せつかく遠來の客を迎へるにその設備なきため昨秋御大典の際には外人觀光客の申込みあつたにも拘らずこれを收容する好適のホテルがないため見すく〵これを逸した如きは近き過去の實例である。內地の現狀をもつてしてなほかつしかり。たゞわが朝鮮においてはホテルの如きは寧ろ內地に比ずる差して遜色を見ないがいまだ外人觀光客をして吸集するに足るべき設備機關の充實したとは稱し得ない。せめて內地まで引寄せた觀光客をして朝鮮まで延長觀光せしめたいものである。これには朝鮮事情を一層宣傳紹介するの必要がある。幸ひ本秋は半島空前の大催しであるところの朝鮮博覽會もあることであるからこの機會を逸せず內地觀光の外人遊覽客をも大々的に吸集するの策を講ずるは機宜の措置たるを失はぬ。往昔瑞典皇太子御來遊の際御發掘になつた慶州の古墳の如き新羅千年の舊都の面影はいまや現に世界的に紹介せらるゝに至つた。その他樂浪の文化等々歷史をたどるには極めて興味が多いのである。況んや最近における朝鮮文化の向上發展は大いに推稱に足るものあるにおいておやである。われ等は內地觀光客の來遊を希望すると同時にこの旅客季節に直面して半島事情の宣傳に邁進したきものである。

フーヴァー氏最初の議會

十五日から開會　問題は農村救濟と關稅改正

アメリカ新大統領フーヴァー氏就任後最初の議會は、十五日から蓋をあけた。今回の議會は農村救濟および關稅一部改正のために招集されたもので、新大統領は右問題に關する自己の意見を述べたメッセーヂ（教書）を議會に送る。

×　×　×

アメリカの通常議會は十二月第一月曜から毎年開くことになつてゐる。しかし一つはフーヴァー氏の大統領選舉戰當時の聲明と、も一つは農村問題の解決は通常議會まで遷延を許さないといふ所から、今回特に臨時議會が招集されたのである。大統領は議會を招集したとて、農村救濟法案や關稅改正の法案を議會に提出するやうなことはない。その權利がないのである。アメリカの憲法では行政部（即ち政府）と立法部（即ち議會）とは全然分立してゐて、法律案提出の權利は議會のみに屬してゐる。大統領は教書を送つて行政上の意見をなし、又希望を述べるに止まる。議會はこの教書を尊重せねばならぬ必要はない。政府側は議會に出席することもない。從つて政府が法律（豫算でも）を通過せしめる必要ある場合はお味方議員に提出せしめる外はない。

×　×

そこで大統領の腹案が議會を通過する可能性の多少を豫想する爲に、新議會の分野を見る。上院においては共和黨（政府黨）五十五名、民主黨三十九名、農民勞働黨一名、缺員一名、計九十六名。下院は共和黨二百六十九名、民主黨百六十五名、農民勞働黨一名、計四百三十五名で、政府黨が絶對多數である。次ぎにアメリカ議會の特長は、殆ど委員會で議論されることで委員會にはその道の專門家が配置され、法案の運命は大體こゝで決定する。しかして目下農村救濟問題について研究しつゝあるは下院農務委員會、關稅改正問題について研究しつゝある下院歲入委員會である。

×　×

これ等の委員會では政府の意向を含めて法案を作製すべきであるに、新政府は議會開會を前に控へながら一向その腹案を示さない。よつて農務委員會などでは余程困つてゐるやうである。大統領は十五日の教書において自己の抱負を述べたはずであるが、それ以前には一切抱負は述べない方針であるといふ。又農務長官ハイド氏も大統領教書發表以前には政府の腹案を發表しない意向である。然し農業委員會において目下傳へつゝある農村救濟法案の內容をうかゞふに大體左の如くであるといふ。

一、農務省に屬する聯邦農業局なる機關を創立する（恰も大藏省に屬する聯邦準備局の如き）委員は六名、委員長にはモンタナ州の小麥大農家キャンベル氏が選ばれることにならう。

一、三億ドル乃至五億ドルの運轉資金を設置し、之れが運用を新設聯邦農業局に一任する。

一、農家の共同組合を助成し必要に應じて之れに資金を貸付け穀物買上げ及び保有を援けると。

果してどう確定するか、それはアメリカの經濟にも影響することであり、又ひとしく農村救濟問題に當面してゐる日本に好個の解決策を示して與ることになるから、その成り行きは注目に値ひする。

×　×　×

つぎに關稅改正問題であるが、この問題については歲入委員會で一月以來關係當局者をまねいて意見を聽き、すでに改正の腹案は出來てゐるやうである。然して右委員會委員長ホーレー氏が先般ボストンにおける演說會席上で述べた所によると、歲入委員會の新關稅に關する報告は四月十五日乃至二十日までに議會に提出し議會のこれが可決は五月一日まで、しかして大統領の裁可は大體七月四日までに行はれることになつてゐると。しかして、その改正は、現行關稅の撤廢は止以上に出でず、フーヴァー氏の要求せる限られた範圍の改正に止まると。各種商品中砂糖關稅の引上げはすでに確定視してゐるが果して綿物・陶器・大豆油等日本品にもおよぶかどうか。

郷土片々

◇水の小學校　東京では隅田川を始め目黑、小名木、神田の各川筋の水上生活者の子供三千余名のために千住大川端に小學校が建つ。

◇五色の海老　和歌山縣串本町海岸で長さ二尺三寸、目方八百目の五色の大海老を漁獲。

◇惡張り披露　東京三田署へ無名の篤志家が救貧に出した三百圓を左木宇次郎（三七）といふ按摩が自分の貯金を姉が持ち出したのだから返してくれと申出で化の皮がはがる。

◇刺青を禁　警視廳ではダンスホールのダンサーで刺青をしてゐるものは營業停止させることになつた。

◇よわい正　愛媛縣伊豫郡松前町うどんや加納清正（三七）は興奮の腕力爭ひから同町金子德一（三二）に短刀で腹部を刺された。

六十六億圓を突破した生保契約

併し依然として解約多く各社共對策に腐心

【東電】生命保險會社協會の調査せる一月末現在內國四十二生命保險會社の新契約高は五萬六千五百八十九件金額八千八百三十九萬四千圓となつたが、その內譯は死亡保險四萬一千二百十一件金額七千六百九十六萬一千圓、生存保險三千五百七十一件金額二百四十五萬五千圓、徴兵保險一萬一千八百七件金額八百九十七萬七千圓となつたが、前年一月末に比し五千五十三件金額一千百五十三萬七千圓の增加を示した、なほ一月における純增加は三萬三千六十九件金額五千九百二十九萬四千圓であるがこれが內譯を示すに

	件數	金額（千圓）
死亡保險	二四、八〇七	五三、三三六
生存保險	三、三三五	一、二六八
徴兵保險	六、九二七	五、八四六

しかして一月末の總額は五百九十六萬八百四十件金額六十六億六千三百三十萬二千圓にして各保險別に示せば次ぎの如くである。

	件數	金額（千圓）
死亡保險	四、七六五、八〇七	五、九三三、四六八
生命保險	三三〇、五六六	一〇四、一〇五
徴兵保險	八六四、四六七	五九八、七三〇

なほ問題の解約は一月も依然として多く七千五百五十一件金額二千九百二十九萬九千圓に達したが、これが防止については生命保險會社協會でも研究中である。

燃料會議と萬國工業會議（四）

工學博士　加茂正雄

要するに今日進水したり、竣工したりする船の全體のトン數の殆ど半分はこのヂーゼルエンジンを使用してゐるのであります。この外に海の上を走る船ばかりでなく水中をくゞる潜水艦などは全部このヂーゼルエンジン或はガソリンを使つてゐるのであります。」

◇かういふ風に油は今日の運輸交通の上において、又われ〱の日常生活の上において最も大切なものでありまするると同時に、國防的にも必要なる品物となつて來たのであります。

◇それで今から十年前の大正八年でありますが、戰時中、油が非常に大切であるといふことが一般の認むる所となりまして、大正八年十二月十五日英國において小アジア並に東部ヨーロッパの處置に關する會議が開かれたのであります。この時に英國首相が油を征服する國は世界を征服するものである、換言すれば油をもつてゐる國は即ち世界を統御してゆくものであるといふことを述べたのであります。又米國のさきの大統領が油の生產を支配する國は世界における主權を掌握することが出來るとかういふてゐるのであります。いはゆる石油の產出の非常に盛んでありました米國は今日において全世界における一ケ年の產額約一億八千萬トンの內七割を出してゐる位でありますから、石油の主權は米國が持つてゐるのであります。それで英國は將來世界に活躍せんとするには油を十分に持たなければならないといふ見地から、油田の權利の獲得といふことに非常なる努力をしたのであります。

◇かういふ風に今度の燃料會議なるものは世界一般から重要視されてゐるのでありますから、この油に關する論文は非常に澤山提出されることに遑ひないと思つてゐましたが、所が豫期に反しまして、この燃料會議に提出されました論文百五十七の內、油に關係しないものは十一であります。英國は論文を四十一出しましたが油に關するものは僅に二、三しか出してゐない。其次ぎに論文を余計出してゐましたのはドイツで、十七でありました。其次ぎがオーストリヤとチエックスローバアヤが十四でありました。日本から出したのは十二であります。それでありますから數でいひますると日本は四番目になつてをりました。兎に角一番遠い所から參加しましてしかも百五十七といふ論文の內で、國を調べて見ますると二十二ケ國も參加してゐる中に、一ケ國で十二の論文を出してゐるといふことは、如何にこの會議において優秀な地位を占めてゐたのでありましたか、又向ふの主催者としてわれ〱に敬服して感謝の意を表したかが判るのであります。米國のごときは論文を八ツしか出してゐないのです。それで日本から提出された論文中主なるものを擧げまするると、後藤傳吉技師を始めとして、石油會社の橋本喜三郎氏、燃料試驗所長の大島義清博士、大阪工業試驗所の川崎勇博士など朝鮮石炭の利用について研究所でやつてをりました御承知の通り私も參りまして國際會議に發表しましたので出されたのでありますが、石油に關するものは僅かに橋本氏だけの一ツでありました。

◇兎に角英國は燃料の獲得をうることに努めてゐまする外に、國を擧げて石炭を工業化、すなはち石炭を低溫で乾溜しまして石油の代用品を作ることについて苦心してゐるのですから、今度の燃料會議においても、それに關する論文が提出されてあつたのであります。然してこの研究に成功すれば英國における石炭業を復興せしむるものであるといふことを今度の會議の開會に際して會長が挨拶されてゐたのであります。又サールグンコ先生が英國の產業の大部分は石炭であるから、英國の將來を救ふものは石炭である。從つて將來における英國の石炭業を確立させるといふことが大切であるから十分價値のある材料をうるといふことが今日の英國として最も急務であるといふやうなことを述べておつたのであります。

人造毛の出現

純毛界の一大脅威　大量生產時代が來らば斯界の大問題とならん

【東京】科學の進步は今や人造絹糸によつて生絲界を脅かしつゝあるが、今又フランスにおいては人造羊毛の製造が發見せられ、すでに資本金三千萬フランの製造會社が設立され、ロンドン市場に販路を開始するに至つてゐる趣を最近外務省に移牒されその見本を添附されて來た。よつて外務省は直に我國に最も關係深い日本羊毛工業會に研究資料として貸下げをなしたが、その報告によると右人造羊毛は植物性纖維より製造せられ紡績用としては双子三十四番手まで、また純毛と半々にして紡績せば双子五十番手までに達し、その彈力性に至つては未だ天然品におよばざるを側斷としてゐるが、染色の點においては天然品に比し纖維が細く各種染色に完全なる效果あり、製織に關しては純毛同樣機械にてその用を辨ずる事が可能とされてゐる、なほ本品の特徴とする點は

一、纖維の平坦と光澤あることにしてヴェスコサハ絹糸と異なり濕氣に對する抵抗力大である。

一、洗濯後收縮する恐れなく純毛と交織の場合その特徴は見るべきものがある

一、その他人毛の需要は各種織物に使用し有效なる要領を示して居り純毛との交織五十パーセント物の莫大力、靴下類又は小供用靴下製造には好適とせられてゐる

以上の如くであつて價格の點は純毛よりも半額位であり今後人毛の需要を見るにおいては世界毛織界に一大センセーションを起こすものとして非常な注視を向けられ、我國工業界においてもこれが試織なる研究を開始する處となつた

科學講座　朝鮮人蔘禮讚（2）

京城帝國大學教授　醫學博士　杉原德行

不老不死と人蔘

神農本草經に人蔘の效能を論じていはく『五臟を補ひ、精神を安んじ、魂魄を定め、驚悸を止め、邪氣を除き、目を明かに、心を開き智をまし、久しく服すれば身を輕くし、年を延ぶ』といふ。人蔘の不老不死又は不老長生藥といふ意味を瞭解せんと欲せば、吾人は先づ漢方のいはゆる長生術を知らねばならぬ。講談本に飛出してくる不死身の權太は人蔘をのんだと云ふ點においてゞある。不死身の權太の不死は仙術かない。人蔘の不老不死といふのは延命を指したものである。彼の不死とこの不死とは同日の論でない。

床の間にかけられた掛軸を見給へ、鐵山曹谷岩上に、それはとても人のよぢ上る事が出來ぬ岩上に白髮の老人が端然と鎭座ましまして御座る。彼は野猿の類のまねをして居るのでもない。彼は仙道者である。先年金剛山の松の亭仙人が、はるばる下界に下つて東京まで俗界べつ見に出掛た事は讀者諸君の記憶に新たな事と思ふ。今の仙道者は戯謔にお上ぶか知らぬが上古支那の仙道者は數百歲に達したといふ。神農本草綱の論者の玄稿、與の道者、扁鵲の師の長桑君、西晉の葛洪は支那仙道家の祖と呼ばれる人々である。これ等の仙道家は如何にして長生の術を研究したのであらうか。

仙道者達は人蹟未だ至らざる山野を渉獵して不老長生の藥を求めたのである。これを仙藥といふ。この仙藥を求めんとして幾多の仙道者が四百余州をさぐりまわつた賜として我朝鮮人蔘が世に出で一方において支那料理の珍味燕巢が後來の食通樂道の舌つづみを打たせるに至つたのである。

『素問』中不老長壽の秘訣として岐伯對へて曰く『上古之人其知道者法於陰陽和於術數』

千歲百年の靈驗は仙藥中最上のものが山人蔘である事を明かにし、人々はその山人蔘のいはゆる人工栽培を行つて我朝鮮人蔘が出來たのである。チブスの探究、近くは志賀博士の成功の赤痢菌の發見、皆それ〲く一定の研究の成果である。人蔘の栽培また氣候、地味等幾多の條件に關聯せる。朝鮮人蔘の聲價益々高きゆゑんは、朝鮮が氣候、地味等栽培に適してゐるからである。朝鮮の土と朝鮮人蔘とが全く一致關聯してゐるからである。」と思はれる。人蔘栽培については私は素人である。その點を知らんと欲せらるゝの士は乞ふ城大藥學研究所長伊藤氏の論文を繙かれよ。話が元に戻る。人蔘は仙道者が以て仙藥中の優なるものと折紙つけた唯一のものである。不老長生の人蔘。果してその名にそむかぬものか？先覺漢方大家の言を鵜呑にする事は現代科學を誇るわれ〱の以て潔しとせぬ處である。眞僞何れか眞ならばその理如何『林檎が樹から落ちる』と溪山の子供等は老人から昔話に聞いた。又野山の遊びに見た。誰も不思議とせなかつた。たゞ一人ニュートンはこれを見てホワイ？と呼びピコースと思考をめぐらした。かくて彼は大眞理を發見した。路傍に捨られた一枚の瓦にも時に研究の價値がある如して人蔘長生藥の眞僞は研究の材料となるに充分である。私の教室において實驗者がこれに關して一小實驗を行つた。一群の白鼠を粟と水の外に朝鮮人蔘を以て養ひ四週間後に飢餓せしめて死ぬるまでの時間を觀察した。人蔘を飲んだ方の白鼠は飢餓死に至るまでに對照の白鼠に比して平均二日間長生した。飢餓死は異常である。安樂往生するのとはおもむきが異る。白鼠が自然的に死ぬるまで人蔘をのませたのと、然らざるとを觀察すべきである。然しながら、白鼠にも壽命の短ふ事あり、又實驗者はあやまつてこれを殺す事がある。そんな實驗はなかなかむづかしい。われわれは飢餓死、または藥物を投與して中毒死をおこさせて實驗する方法を行つて滿足してゐる。この小實驗は人蔘の藥效『久服延年』を信ずべき材料である。もしそれ人間が適量を久しく服せんか、その效果は白鼠の實驗よりも更に〱驚歎に價するものならんやもはかられぬ。」

「君の馬前において死するは男子の本懐とする處である。然し病魔に襲はれ、又は年にも似合はず老衰の徴あらはれて、死神にとつつかれるは、堪え難き處である。千金の寶、何かあらん、命あつての物種である。かるがゆえに昔も今も長生の靈藥人蔘の殿堂に參拜者が市をなす次第である。」

岐伯對日上古之人其知道者法於陰陽和於術數

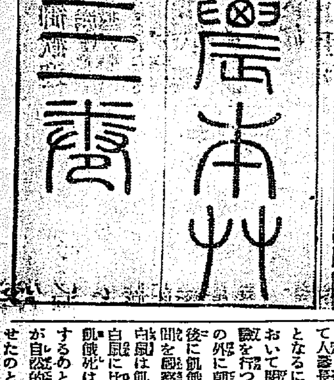

品質第一　登錄商標　價格最廉
ツルワタオル
例年通　印入タオル　大特價豫約引受開始致しました
元賣捌　大久保眞敏商店
頭痛にノーシン

正眞　伊太利製　春には春の
ボルサリノ帽子
今春の「ボルサリノ」の色合とスタイルはとても素敵だと紳士間に非常な評判です
（一流洋服店、洋品店、帽子店にのみ販賣す）

Original
BORSALINO HATS

指のよごれぬヘラ付
不易糊
本品にはヘラ一葉添附せるが故に指頭を直接使用する要なく至極便利にして衞生的なり銀行、會社、學校等へ特に推奬いたします。
全國文具店、雜貨店紙店にあり

新案逆立式の
不易水糊
最新式卓上水糊は本品なり
唐墨以上に書榮えする
不易墨汁
色のよい、かわきのよい、沈澱せぬ、特等品!!
事務用、習字用、廣告ビラ書き用、マーク指用等には最適品であります。

東京　不易糊工業株式會社　大阪

痔疾に
簡便なる處置
カヴィドール
殊に痔核、痔出血　脫肛
肛門裂傷、肛門周圍炎　等
劇しき疼痛及び痒感は速かに消退し、出血を止め殺菌、防腐作用によつて創面組織の新生を促し治癒的效果顯著なり。
坐藥　6個　12個　30個　100個
軟膏　10瓦　25瓦　100瓦　300瓦
各地有名藥店にあり
發賣元　株式會社　塩野義商店
大阪市東區道修町三
K.101

朝鮮名物　牛肉平壤煮
發賣元　桑田商店

ホシ胃腸藥
ホシの胃腸藥は滋養食料
これを服むと召上つたものが、營養が倍になる……
ホシチェーンストア（元の特約店）募集　申込は鮮滿本部へ
京城府本町　ホシエーヂエンスト　鮮滿本部
東京・大阪　星製藥株式會社

資本金參千萬圓
株式會社　朝鮮殖産銀行
京城府南大門通二丁目
朝鮮殖産銀行令に依る殖産資金貸出の外普通銀行業務並府邑面金融組合資金の調達其他商業手形又は定期預金其他銀行業務を取扱申候
頭取　有賀光豐
電話本局長四〇五、二〇〇、一九〇番
支店及派出所
（京畿道）仁川、水原、開城
（忠淸北道）忠州
（忠淸南道）公州、鳥致院、大田、論山、江景
（全羅北道）全州、群山、井邑、裡里
（全羅南道）光州、木浦、麗水、筏橋
（慶尚北道）大邱、浦項、金泉、尙州
（慶尚南道）釜山、馬山、統營、晋州
（黃海道）海州、沙里院
（平安南道）平壤、鎭南浦、安州
（平安北道）新義州、宣川
（江原道）春川、鐵原、江陵
（咸鏡南道）元山、咸興、北靑
（咸鏡北道）羅南、城津、雄基、會寧
右の外內地、滿洲、支那各地に取引先有之候
殖産積金　資金を造るには此積金に御加入なさい

平安北道

火田民の救濟事業内容【下】
集中指導を行ひ施設の徹底を期す

計畫としては
（一）指導部落の設置 代表的火田民部落中なるべく集團せる地に於て凡そ五十戸を一指導部落とする二部落を選定し集中指導を行つて施設の徹底を期す
（二）耕作改善の方法 火田の周圍にして傾斜面の下部より凡三分の二餘の個所迄桑又は楮を植栽せしめその上位部に牧草ルーサンを栽培し火田の荒廢を防止すると共に楮皮および蠶繭の收入により生活の安定を得せしめんとす。
（三）桑苗および楮苗の配付 一戸當楮三百本桑二百本を二ケ年にて植栽せしめる事として先づ初年度に於ては楮百五十本桑苗百本宛を無償配付す
（四）ルーサン採種圃および模範作圃の設置 ルーサン栽培の普及を計る爲採種圃を一部落に付三反歩模範作圃五反歩を設置し種子代および採種圃に對する作物の補償額は道地方費で負擔す
（五）技術員の設置 指導部落に對する指導の周到徹底を圖る爲專任技術員（朝鮮人技手）一名を配置す
實施狀況としては
（一）指導部落の狀況 （イ）位置 熙川郡南面圓明洞百五十八戸中傾斜者百戸を選定す熙川郡邑との距離は部落入口まで一里半坡端迄四里にして一巡八里餘である
（ロ）地勢、面積二方里餘妙香山脈の支脈による東西四里餘の長き狹谷にしてその間を流るる小溪流の邊に極めて小面積の耕地および家屋散在する外殆んど平地と稱すべきものなく山嶽高く概ね急傾斜をなし中に傾斜四十度の生育する個所あるも殆ど現火田又は休閑火田である
（ハ）耕地面積沓一〇反田八一〇反火田四〇、〇〇〇反以上の外林野三、五七町歩餘その他十町歩あり
（ニ）戸口 戸數一五八戸人口七九五人
農家戸數一五八戸
火田作一三戸
田火田兼作一四二戸
（ホ）作物作付反別收穫高

區別	作付反別	反當收穫高	總收穫高	價格（同上）
米	一〇反	八〇合	九石	三六〇圓
粟	二、四〇〇	三六〇	八六八	八、六八〇
稗	二〇	三〇〇	六	三三
蜀黍	一七〇	四〇〇	一三五	一七五
玉蜀黍	三二〇	三〇〇	一六〇	一六〇
蕎麥	三五〇	四〇〇	一四〇	二、〇四
大豆	三二五	六〇〇	一九五	一、四五
小豆	三五〇	四〇〇	一四〇	一、九四
菜豆	一〇	四〇〇	四	四〇

大麻	四八	八〇	三八四
胡麻	八	二〇	一六
荏	七	一〇	七
馬鈴薯	三五〇	一〇、五〇〇	三六、七五〇
大根	二〇	一、〇〇〇	二〇〇
白菜	一〇	八〇〇	八〇

（ヘ）養蠶、春蠶、飼育戸數四七戸掃立枚數一一七枚繭收量四七石、價格一、八八〇圓桑園反別、純桑園八反散植桑園一一〇反、山桑利用反別三、二三六反秋蠶、飼育戸數一〇戸掃立枚數一三枚繭收量四石、價格一二〇圓合計飼育戸數五七、掃立枚數一三〇枚繭收量五一石價格二、〇〇〇圓
（ト）家畜及家禽、牛、牝牡百七五一、六四三、三九〇二、馬一、豚九四、鷄三四七
（チ）林野面積、成林地、雜樹地無立木地町一、二四五町八八〇町一、四三六町三、五七一町用材となすべきもの殆となく薪炭材三三、二九〇尺じめある見込
（リ）施設に對する主旨の貫徹 食糧及桑楮を植栽せしむべき火田の田作小作關係その他複雜なる事柄あるを以て本施設の主旨を了解せしむる爲熙川郡守をして二回の講話をなさしめたる外本道より活動寫眞班を派遣すると共に趣旨をしてその主旨を諭徹せしめこれが徹底に努めた
（ヌ）桑及楮の植栽 四月上旬熙川郡廳の指導のもとに戸別に桑及楮の植栽すべき場所を選定し同時に穴掘り施肥を實行し四月十二日より五日間にて植栽を完了したそして桑苗楮苗共熙川郡農會經營苗圃で掘取と同時に直接植栽し活着極めて良好であるルーサンは栽植地の測定その他の關係によつて一ヶ所三反歩のもの四ヶ所四反歩のもの一ヶ所とし四月十一日反當一升を播種したがこれまた發芽極めて佳良で今後の生育狀況により模範作圃及採種圃を區別選定の見込みである
（ヲ）牛舍の改築及堆肥場の設置、熙川郡農會及同郡畜産同業組合に於ては本施設と呼應し耕作物は勿論桑及楮の肥培を徹底せしむる爲堆肥の增殖獎勵を企畫し作付反別に應じ部落農家を六階級に區別し最多四百二十駄最少百四十駄を製造せしめんとし牛舍の改築並に堆肥場の設置を指導勵行したが堆肥場は全戸一齊にこれが設置を當り牛舍は材料等の關係により今秋迄順次改築を完了せしむる筈である

▽……平北火田民の養蠶

記念植樹 新義州府の御大典記念植樹は來たる二十一日[illegible]滿地の堤で行ふことになつたが觀櫻に櫻で當日は官民多數參加するはずである（新義州）

自轉車泥棒
一部自白す

去る八日新義州署に捕はれた平北宣川郡出生れの自轉車泥棒朴興鎭（二七）は盛に自轉車にのつて鐵橋を通行中巡査に逮捕されたものであるが自轉車を知り落ちて居つた自轉車を中に投げ込み知らぬ存ぜぬで頑張り數々の泥棒を如何にしても白狀せぬので新義州署はやむなく證據を出し自轉車をさがしまくつた末漸くその自轉車を引あげることに至つたが未だ六件の泥棒より自白せず引續き取調べ中（新義州）

亂暴な支那人漁夫
朝鮮人漁夫毆らる

鴨綠江の鹽漁期に入るといつも支那人漁夫と朝鮮人漁夫の間に爭ひが起こるが今年もその時季に入り昨今支那人の亂暴に苦められる朝鮮人漁夫があり、さきにピストルで射たれた事件の未だ取調べ中に類する矢先十四日未明龍巖浦下流の薪草島附近で白魚を漁獲してゐた新義州光城面の朝鮮人漁夫二名は六人組の支那人に襲はれ漁具は勿論漁獲物を奪はれ剩さへ散々になぐられ負傷した右は支那側に對し嚴重抗議をなす筈であるが朝鮮人漁夫は彼らの暴行に戰々兢々としてゐる（新義州）

十字橋の足が下る
大した事はないと新義州驛長はいふ

國境名物の十字に開く鐵橋の足が下つたといふ噂を聞いた記者は鐵橋第九ピーアの廻轉を驗當して新義州驛長に尋ねてみると、多少狂ひを生じてピーアの廻轉車が取る廻轉の鐵橋を回轉時にのせず遊んでゐる車が出來てゐるまた廻轉の通り或は多少他の鐵橋より下がつてゐるかも知れぬとの事であつたがこれについて吉川新義州驛長は大した事はない、人は下つたといふが、少しも下つてゐない、車の狂ひなどは小修繕でなほることだから鐵橋の開閉には一向差支ないと語つてゐた（新義州）

慶尚南道

一面一校に皮肉な現象
やつと狩集めた新入生の大半は登校せず

咸安郡代山面の公立普通學校では四年度の新學期に際し兒童の入學率が頗る不良を極め殆ど皆無といふ有樣なので學校當事者はこれが善後策について去月中學校評議員および面有志等と協議をし學校職員は勿論面有志が總出にて面民を口說き廻つた結果漸く五十三名の入學兒童をかき集めて去る四月一日入學式を擧行したが二日目には意外にも十三名の缺席があり引續き今日までに通學を廢止する生徒が續出し一學年は僅二十五名に減少し更に二年生二十二名三年生二十四名四年生十七名合計八十八名の通學生も漸減する傾向があるので學校側は勿論學校評議員も大いに狼狽し一面一校施設の實現を叫ばれて居る際に生徒の漸減は由々しい大事であるとし目下生徒の狩集めに狂奔中であるが父兄側の意見としては普通學校の教育が手職唱歌などに力を注いで實用に適せず、いたづらに勤勞をいとふ子弟を養成する傾きがあるといふのである（釜山）

府尹郡守會議開かる

十五日より三日間の豫定で開かれた慶南府尹郡守會議第一日は十五日午前九時より道廳會議室にて須藤知事總裁のもとに各部長課長の列席があり須藤知事の訓示および指示に次いで午後は諮問答申に移つたが諮問事項および指示事項左の如し

諮問事項
一、管內に於て特に重要なる事項
二、既往に於ける重要獎勵施設の效果（地方費補助事業の效果に就いても陳述すべし）
三、稅制改正の結果に因る地方民負擔の狀況

指示事項
內務部主管事項
一、認可又は許可を要する事項の計畫執行にする件
二、面吏員責任に關する件
三、起債の借入時期に關する件
四、學校組合規約中に於ける區域名稱の整理に關する件
五、學校授業料の收納に關する件
六、部落の振興指導に關する件
七、小農生業補導に關する件
八、神社の創立神祠の設立に關する件
九、普通學校の學級編成に關する件
一〇、初等學校に於ける實業科加設に關する件
一一、補習學校改善に關する件
一二、私立學校及私設學術講習會取締に關する件
一三、水稻不良品種除去に關する件
一四、自給肥料の增産獎勵に關する件
一五、小作慣行の改善に關する件
一六、畜牛飼育の促進及改善に關する件
一七、棉作獎勵第三期計畫の實施に關する件
一八、養蠶獎勵に關する件
一九、水利組合區域內農事改良施設の指導監督に關する件
二〇、肥料の保證票活用に關する件
二一、鑛產資源の開發に關する件
二二、製紙業指導に關する件
二三、御大典記念林造成並撫育に關する件
二四、種圃保育の獎勵に關する件
二五、府郡森林主事の指導啓發に關する件
二六、砂防工事施行後の保護並經營砂防普及に關する件
二七、公有林野經營指導監督に關する件
二八、漁業組合設立に關する件
二九、漁業組合の起債及償還に關する件
三〇、漁業組合理事の任免に關する件
三一、河川の實地調査施行に關する件
三二、道路維持擔當區域の更正に關する件
三三、豫算の經理に關する件
財務部主管事項
三四、朝鮮酒製造場集約配置及自家用酒製造免許者整理に關する件
三五、地方稅賦課規則中改正に關する件
警察部主管事項
三六、傳染病豫防事務連絡協調に關する件

水產會社の埋立認可

さきに釜山水產會社では絶影島地先き海面三百坪及び市場用地さき二百坪の埋立をその筋へ出願中であつたが最近漸く許可の指令に接したので二萬七千圓の工費にて竹本組が請負九月末竣工の見込みで濟工したならば同會社では魚氷製の低廉を目的として自家用製氷の新設を計畫し調査に着手した（釜山）

南港埋築頓挫す
土砂の搬出に手違ひ

釜山南港埋築は飛島組の手にてすでに濟工し目下防波堤の築造を急ぎ明年九月頃竣工の豫定であるがこれと同時に埋築地の第一期工事に屬する南濱海岸より寶水川口までの一帶にわたる區域の埋立てに使用する土砂は綠町背面の山手より搬出し土取り場は地主の希望に應じて將來の住宅地帶に利用が出來るやうに双方一致し解得の申合せがあり各地主もこれに應じて賛成したので最近埋立會社にては一切の準備をととのへ埋立土沙の搬出に着手せんとした處が意外にも土取り區域內に約三千坪の山を所有する釀造家竹鶴鄕二氏が故障をかけと唱へ出したので同社は意外な障礙を來たし會社は其有力者を介して圓滿解決を希望したが依然として態度が強硬なのでやむを得ず山手土沙の利用を斷念し海底浚渫によつて生ずる土をもつて埋立に使用することに變更した（釜山）

馬山雜俎

◇豫て馬山に於ては昨今著しく伸び行く商業狀態に鑑み一個の殖產銀行支店の設置を要望し是れが認可申請中であつたが今般更に漢城銀行に於ても支店を設置すべく出願し認可とつたが今のところ漢城銀行の出願が可能性があると傳へられて居る
◇容師を聚へ馬力をかけ出した馬山商工會は來る二十日午後三時より、馬山公立高等女學校に於て、第二次例會を開き左記事項を附議する
會則改正、評議員選擧、會員募集、昭和四年度豫算、其の他
◇馬山學校組合は十一日午後三時より昭和四年度戸別稅賦課額決定の件に就き組合會を開催
◇府內自動車は最に大邱自動車部馬山自動車組合か朝鮮自動車部に買收せられ府內バスは獨占の狀態であつたが、其の府內日切通轉の出願殺出し、足立、大塚、金鍾等に許可せられ、更に今回府中外二名にも許可あり、て、總數十四、五臺に達し、競爭劇しき激甚を極めて居るが、何れもハツプ、モビール、エセツクス、エイランド等の高級車を買入れて居る
◇上水道工事は着々進行、昨今は市內に鐵管敷設を急いで居る

平安南道

農家の自覺でビート作付增加
耕作面積五百八十町步
前年に比し二百町步增加

平安南道に於ける製糖原料ビート作は當局の熱心なる指導と耕作者の自覺により逐年その有利なることを認めらるゝに至り本年は去月廿四日來種子まきをなしつゝありたる廿日迄には全部を終る見込であるがこれが耕作面積は中和郡二百五十町步、大同郡二百二十町步江東郡七十五町步、江西十九町步、順川十五町步、計五百七十九町步で前年の三百六十町步に比し實に二百十九町步の大增加であるしかも本年は前年に比し更に反當大增收を見んと豫想されその理由として當局は左の如く擧げてゐる
一、ビート作の收益の多いことを耕作者が自覺した結果耕作地を選び施肥を充分にせんとしてゐること
二、道から反當金肥八貫目入一俵を補助さること
三、從來ゝ嫌々ながら當局の獎勵に依つてゐた耕作者が自覺に依り充分手を盡さんとしてゐること
四、ビートは早蒔が有利であるが本年は三月廿四日に蒔いた向もあり平均約五日前年より早蒔きであること
五、畦幅の改善獎勵が漸次普及し從來三尺乃至二尺二寸位であつたものが本年は一尺八寸になつたものが總體の約四割、二尺になつたものが四割に及び從來の畦幅のものは二割に過ぎずそれ丈け實際の耕地が擴大されたこと
かくて平南のビート作は益々進展せんとしてゐる（平壤）

獻上品內定

高松宮殿下御來壤にあたり平安南道では平壤府その他においては左の通り獻上品をなすことに內定し御附の方へ願ひ出ることゝなつた（平壤）
官紗二疋、平安南道（安州久田染色所謹製）樂浪遺物寫眞帖二部、平壤府、名所落雁一折同上（長尾梅吉謹製）林檎菓子一折同上（中田直助謹製）硯一面同上（松井民治郎謹製）テーブル、シユガー一箱入十二個入一箱日本製糖會社朝鮮支店ビート糖製造作業行程標本一同上

平壤の軍旗祭
十八日擧行

平壤步兵七十七聯隊の軍旗拜受記念祝典は來たる十八日擧行この日午前十時半から式典をあげられ午後からは一般に各種の餘興を催し來觀者はじめ一般來賓者と共に終日愉快に送ることとなり聯隊では各種の催しのもの作りもの等大多忙を極めてゐる式典は營庭の中央において一、軍旗に對する分列式一、軍旗奉迎一、聯隊長訓詞一、軍旗奉送の順序で擧行されることの式には中學生以下約五千名の府內の生徒、兒童が參加のはずで觀覽者は數萬その他一般人士數萬人に上らんと豫想されてゐる式典は正午終了の豫定で午後からは兵隊さんに趣向を加へた大運動會の外角力、芝居、演劇、活動寫眞などが一般に開放される諸動物の內には自轉車遊戲競技なる面白いものもあるが餘興は聯隊所屬の千葉大尉出征物語りなぞもあり當日は軍旗を陣頭に映寫されるその他各中隊の作り物は何れも極祕の內に作られつゝあり當日のお客さまをしてあつといはしめる趣向である

西鮮穀物業者大會
五月四日鎭南浦で開催

鐵山、龍川穀物商組合では昨今の傾向として鎭南浦米百萬石突破に鑑み一層多くの米穀の集散を計るべく一般米穀商の集散を圖るの際の約束に從ひ來る五月五日を期し鎭南浦公會堂において西鮮穀物業者大會を開催することゝなつたが參加者は平安南北黃海三道各地より約百五十名に上る見込みで鎭南浦穀物商組合はその準備に多忙を極めて居る（鎭南浦）

忠淸北道

淸州靑訓入所式

淸州靑年訓練所では十三日小學校講堂において開所式を擧行した當日午後二時開式國歌合唱、教育勅語捧讀、小島在鄕軍人分會長の開所の辭あり所長の訓示につゞいて來賓の祝辭があり生徒總代の宣誓式をあげ主事部の訓示並に會長の說辭ありて閉式した因に同所は目下指導員は主事以下十一名、所員は左の二十一名である（淸州）
高見國雄、森岩一、川口一利、大會戸弘秋、稻葉博、佐藤忠因、梅本政次、盆田正年、渡邊鶴雄、井上淸、黑木貞市、島岡安高、濱田操、下道八松、川原德次、四ツ家甘田松、山田平市、小松榮太、齊藤喜平治、宮地喜行、白木勇

淸州の櫻
廿日頃が滿開

中部鮮の櫻花地として有名である淸州の櫻は例年になき綺麗な花をつけて廿日前後が見頃とされてゐるが目下櫻馬場の中途には花見客を迎へ盛り並に觀櫻を兼ね一部の茶店では櫻の下に掛茶屋、かん酒一品料理のおこの掛茶屋、ても出店申込みもあり、特に鐵道においても今年も例の通りさる六日から二十一日まで觀櫻列車を運轉し忠北線各驛より淸州行往復は運賃二割引を斷行してゐるので各驛よりの觀櫻客も極めて多かるべく豫想されてゐる、なほ觀櫻場には觀櫻行燈を花間につるし夜々に大アーク燈の設備をなすので夜櫻は一層の美觀を呈するであらう（淸州）

三月貿易額
鎭南浦港 合計七百二十七萬圓

鎭南浦港三月中の貿易額は移出五百五十一萬九千三百九十二圓移入一百七十五萬八千六百五十七圓合計七百二十七萬八千四十九圓で一月以降累計は輸移出千七十四萬六千五百四十八圓で前年同期に比し九十一萬六千七百六十八圓の增加輸移入は二百八十九萬七千十二圓で前年同期に比し四十八萬一千六百五十三圓の增加であるが輸移出額の增加の主因は流氷期中の埠頭の米穀類の滯貨が一時に移出されたため本月は埠頭は出入船舶の輻輳で稀有の殷賑を極めた

爭奪ゴルフ
優勝カップ 伊東氏優勝

平壤ゴルフ俱樂部では平南體育協會長寄贈の優勝カップ爭奪戰は十四日午前十時から平壤ゴルフ場において園田知事外二十八名參加して開始三十六ホール、メタルプレーの大競技に何れも大熱戰に努め終つてゴルフハウスに會食し夕刻散會名譽のカップ獲得者以下五等までの入賞者は左の通りである
▲一等伊東氏▲二等川上製鐵所某氏▲三等日本水產吉田氏▲四等西田氏▲五等日新支店齋藤氏

合財袋

◇……來る五月廿日執行される平壤府學校組合會議員選擧人名簿は來る廿日から七日間府廳會議室に於て一般組合員の閲覽に供せらるることとなつた
◇……鎭南浦商議では廿四日から三日間午前十時より午後十時まで公會堂に於て優良商品展覽即賣會を開催することとなつたが定めし盛況を呈するであらうとの評判である
◇……今回創立した大同國際株式會社では十八日午後六時半から平壤料亭七星館に官民多數を招待し盛大なる披露宴を張る

黃海道

沙里院金融組合長後任物色
萬一の場合を考慮して
誰もなり手がない

沙里院金融組合は不祥事件の缺損により組合の破綻を來たが何分缺損額は莫大なるを以て組合長李應燮氏の關係上昭和三年度より幻燈器を各部に備へつけ補助施設として管內全般に亘ることゝなつて來たが、まさか遂へば元の組合理事中上喜の財產と組合長李應燮氏の財產とを以てせんとした當局の措置に對しては一般の非難は勿論ならず中上氏の如き早速反訴を起こして對抗手段に出て又李應燮氏も要求を提出してしよ'が何とはいはうと其に事をかさないやうな強硬な態度に出たため或は又山本等に對する裁判が未だ確定せないためか何れにしても問題は久しきにわたり休止狀態であり而してこれがどこに落着くかは一般に注目されて居る、所が組合側では上記の組合長を失つて以來ひそかに後任者物色中であるが今にありては如何に鉦や太鼓でさがしたところで應じそれは畢竟であらうと見られ、なぜとなれば、ほんの名ばかりの組合長でも萬一の場合今度の如く財產の差押へにあつたり金を押へられたりするようでは組合長であるがために、いつも不安狀態にをらねばならぬからであるといふのである（沙里院）

延安管理者重任

延安學校組合管理者任期は十日を以て任期滿了したが羽入田安太氏が重任する事となつた（延安）

海州高普盟休解決
卒業生から諭され自發的陳謝

海州高等普通學校生の同盟休校は去る十三日同校において父兄懇談會にて漸く解決の曙光を見出したが、依然として盟休生全部は父兄の結束解けず明けて十四日首陽山に會して、さきに道當局に嚴校長に提出したる陳情書の撤回を計るべく謝罪中を同校卒業生に說諭されこれが非道を諭へ謝誠さに同日午後盟休生を代表した五年生十八名が校長に謝し自己の非行を陳謝するに至り、さしも注視されてゐた盟休事件も十五日の午前中に圓滿なる解決をつげた（海州）

道警察部新規計畫

黃海道警察部では從來衛生思想普及の目的をもつて活動寫眞を實施

沙里院雜記

◇前、宮崎殖銀支店長が本店に轉じ朝鮮地支店長の來任後は商業資金の貸出しが非常に、八釜しくなつたと云ふので一時は商人間に大恐慌を來し爲めに一夕同支店長を料亭に迎招待して、それとなく之れの緩和策をとつた事もあつたが、矢張り其結果は面白くなかつたものか、殊に設立當時の商銀支店と取引を始むるに至り長谷尾同支店長の熱心の勸誘が與つて力あつた又業務擴張の意味から大に顧客の便宜をはかるゝに努むる所あり一般から喜ばれて居た、所が此頃又長谷尾氏が他に轉じ其後任に島支店長が椅子に据はりて以來、日尚淺き關係か前支店長のやり方とは大分異つて居るないとあつて昨今各方面に不安氣分が漲ふて居る
◇內地土木局沙里院出張所庶務主任德田茂二氏は今般鎭南浦に轉任のよしであるが同氏は滿三ケ年當地で敏腕を揮ひ內外の信望厚かつた人だけに一般から其轉任を惜まれて居る
◇十三日朝來沙里院地方の氣溫著しく低下し惡風甚だしく尚午後三時半頃からは凡十分間に亘り米粒大の霰が降下した、花時の霰は近年珍らしき事とされて居る
◇沙里院警察署では十四日午前四時頃全市に活動して久方振密淫賣狩を行つたが此後は案外收穫少く全般を通じて僅か二三組を檢擧して引揚た

京畿道

平澤金融組合總會

平澤金融組合では十四日午後一時より平澤公立普通學校內で總代會を開催組合員一千百九十五名の內參會者九百七十二名その他來賓とて京城聯合會より理事梁松村文雄氏並に地方官民有志の多數の列席あり總會をあつた因に役員改選については組合長推薦用氏に一任以上左記諸氏に決定した（平澤）
▲總代 李成烈、安錫喆、閔光植、朱時鍾、姜大先、方鉉常、元濟昇、尹曾鉉、宋挂鉉、金裕根

仁川雜俎

◇仁川花町里飲食店朝鮮人德方洞所有（四三）は十五日夕花町里初賣屋の西方の實父宰一年の祝に招待されてしたゝか泥醉し歸途同夜十一時頃松坂町一丁目一〇番地前の鐵道線路上に一升瓶を枕として熟睡中京城發仁川行四三九號列車に轢かれて即死
◇仁川署では十五日午前三時から六時に至るまで全市に亘つて非常大搜索を行ひ浮浪者名を檢束したがその內黃海道水利組合請負人河部友信雇人李潤湜（二六）が水利組合から渡部へ持參する金五百十圓を途中で橫領し洋服や金時計、金指環まで買ひめかし込んで旅館に投宿中仁川署員に捕へられたが二百七十五圓の殘金があつた
◇仁川府間朝鮮の爲窮民救護を中止してゐた仁川勞働者救濟組合では其の窮狀益深刻となり朝鮮人側有力者より府當局に其の再開を要望して來たので近く朝鮮人側有力者と連絡を以て大活動を開始する模樣である
◇十五日午後三時花町里米屋商金在炳方居根裝から發火、消防隊の活動により同二十五分鎭火損害十五圓、原因は汽關車の火の子かららしい
◇仁川府內 相峴、寺町の兩小學校、女學校、公立普通學校の四校では相峴小學校では同日午後一時から其の他は同日十六日午前十時から第二階乘組官部を招聘して軍事講演を開いた
◇仁川高女四年生四十名は葛西學務教諭引率の下に十二日間の豫定で十五日朝發內地修學旅行の途についた
◇仁川神社では十七日午前十一時から新嘗祭を執行する

地方集會

◇送迎會並披露 殖產銀行金泉支店お好見浦一氏は今回湖南線裡里支店長として十二日着任したので十四日同支店長に送別會を兼て披露宴を町館にて開催した（金泉）
◇押村支店長に挨拶旁々代表商工會長高崎氏歡迎會を開き好見氏は十五日當地出發新任地に向へり驛頭見送多數なりき

地方人

▲脇谷洋次郎博士（水原試驗場長）汎太平洋學術會議へ列席のため十六日夜南洋ジヤワへ向け出發
▲水口隆三氏（前慶南知事）十三日夜釜山通過東上
▲信原聖氏（慶北地方課長）十四日夕釜山上陸歸任
▲非谷磯三郎氏（釜山米穀商）十四日內地より歸來
▲河谷靜夫氏 今回大邱日報を經營する事となり十二日著任十六日各方面を歷訪着任の挨拶をなした
▲花田大藏省會計官 來邱中の處十三日京城へ
▲河井朝雄氏（朝鮮民報社長）十四日鎭海へ十五日歸邱
▲今村慶北知事 十六日華山往復
▲河野同警察部長 同上
▲洪慶北參與官 管內出張中の處十四日歸任
▲吉井靜氏（元山殖銀支店長）十四日家族同伴鎭南浦出張赴任
▲岡本仁川商議書記長 十四日歸仁
▲森脇宮之助氏（安東地方事務所庶務係長）今般奉天醫院事務長に榮轉、後任として滿洲醫科大學幹事心得の龍田鍬雄氏が擔任することに決定した
▲高橋芳藏氏（滿鐵安東支店長）內地出張中の處十五日歸安
▲下津英行氏（新任咸北土木課長）十八日午後六時四十二分新義州發列車で赴任
▲吉市新義州驛長 十五日平壤へ
▲有馬泰氏（新義州商議書記長）郡山に出張中の處十五日歸新
▲伊達平北內務部長 上城中の處十六日歸任
▲寺川新任新義州刑務所長 十六日著任

肺肋膜病 新特效藥 マキフチース

命旦夕に迫る重體
肺病に惱める人よ 迷はず マキフチースを
肺病藥の世界的發見 そして旺に推獎さる

マキフチースは肺結核は勿論結核性疾患に對し理想的なる沃度クレオソート劑及び之に配するにヴイタミンAその他內外における最も有效なる藥劑數種を合理的に配合調劑し一方においては盛んに造血作用を行ひ榮養を增進せしめ更に他方にて喀痰細胞即ち白血球を增殖し結核菌を喰盡せしむるの外、沃度の作用により結核菌の被膜たる「リポイド」を破壞し以て結核菌を撲滅せしむる等眞に合理的に全快せしむる偉効を有す。
肺病患者よ!! 迷はず本劑を服用せられよ、服用後五六日乃至十日位を過すれば熱は下降し、咳もたんも出なくなり、氣分も爽かさを覺へ食事も進み安眠を得る樣になる、此事實は本劑の卓効を最も雄辯に、最も確實に、最も眞實に表明してゐる、本劑に就いて熊本市九州中央病院長醫學博士池松武志先生が推獎され現に同病院並に大阪市北區堂島上二丁目牧野醫院に於てマキフチース臨川實驗により同病者の全快救出せるを見てもその效果を確實に知る事が出來る。

○主 效○
肺結核、肋膜炎、肺尖加答兒、喘息結核、胃腸病、腦神經衰弱、貧血病、其他結核性患疾

製造元 大阪市北區堂島上二ノ三五 牧野製藥所 電話北(國)一七六六
專賣店 大阪市東區心齋橋博勞町 高橋盛大堂分店 振替大阪二二〇〇番

京城南大門通二丁目 新井大藥房
京城本町四丁目 木村假三郎
平壤大和町 森田草藥堂
群山大和町 神林松吉
木浦大和町 木下藤太郎
木浦竹寶町 伊藤開太郎
大邱元町一丁目 町田回春堂
同 藤田佛三郎
釜山辨天町 大黑南海堂

用量	一日	
大人	六粒	
小兒	半粒	

定價	
五十粒入	金五圓
百拾粒入	金拾圓
二百三拾粒入	金貳拾圓
三百六拾粒入	金參拾圓
七百粒入	金五拾圓（德用）

死線を越えて全快の喜び
營養增進の强壯藥 マキキニン
定價 百廿錠 三圓 二百四十錠 五圓 五百廿錠 拾圓（用量一日十二粒）
◎文獻申込次第進呈
◎全國の藥店にあり

慶尚北道

旱害の餘波深刻
普通學校生の退學者 二千七百人に達す

慶北道視學會、父兄の懐によつて授業料の免除、學用品の無償配布を受けつゝも旱害の餘波は深刻で、僻内普通學校にさへかよはすことが出來ないまでになつてゐるこれ等兒童數について道學務課の調査した處によると昨年九月から本年二月までに總數二千七百十五人に達してゐる道内百三十六校四萬二千四百六十六名の生徒中から見ると僅七分見當にしかつかないが一校三百人と見て九校分約十校を閉鎖した勘定になるもつとも學校その他の事情により退校したものがあるとしても八校から九校に相當する兒童は旱害に支配されたといつてもいゝ今これを各月別に見ると退學者の最も多かつたのは九月で一千百八十七人十月が三百六十四人十一月が三百十三人十二月は一番少く百十八人一月は又四百四十七名二月二百八十四人で九月にズット多かつたのは旱害の際に驚かされ夏休みからずつと引つゞいてそのまゝやめたによるものである(大邱)

救世軍司令官から 義捐金寄附

旱害の如く慶北の旱害民に對する各方面の同情義捐は殆ど毎日數件づゝもあるが救世軍朝鮮司令官ジヨセフバー氏は道廳、郡に旱害救濟金へ百圓あての寄附金を申し出で十五日道へは同氏大邱司令官ハーバート、ハルスベリー氏から須山内務部長へ手交された外人からの寄附はこれがはじめてゞある(大邱)

大邱電氣 株主總會 廿三日開催

大邱電氣株式會社は來たる二十三日午後三時から第二十二回定時株主總會並に臨時總會を開くことになつた決議事項左の如し(大邱)

一、定時株主總會決議事項
一、第二十二回營業報告、財產目錄、損益計算書、貸借對照表、剩餘金處分案承認並に利益金處分案、臨時株主總會決議事項
一、定款第七條中十株券の次に五十株券の四字を挿入し三通とあるを四通に改む
二、慶山丸山電氣株式會社經營にかゝる慶山電氣事業全部を十三萬二千圓にて買收の件

南鮮陸上競技大會

來る二十八日午前九時から慶北金泉で開かれる第七回陸上競技大會は主催者金泉青年會において目下總ての準備を進めてゐるが大體決定した當日の競技種目は左の通り

小學校對普通學校の對抗リレー、官公署、會社團體の四部競技、砲丸投げ走り幅飛び同高飛び徒歩し(二、四、六、八百米突一千米突)長距離(六哩)一人一脚通鎭競走、障害物、パン食二人三脚狼廻し札取競走市内商店訪問競爭、自轉車競走、其の他なほ參加希望の向きは競技種目住所氏名年齡職業を明記し金泉小學……

校内實習年齢あて申込まれたい申込金は個人競技三十錢團體競技、自轉車競走は五十錢である(金泉)

大邱學議選 混戰を豫想

大邱學校組合會議員選擧はいよいよ五月廿日執行されるが、まづ現議員の田中晋氏が逸早く名乘をあげたのに氣勢をあげ他の現議員もすでに立候補準備に着手してゐる。現在の議員は總て立候補するもの如く前回落選した石丸氏外二議員も立候補するべく見られ外に新候補者も二三名はあり本年の選擧戰は相當激烈を極めるべく豫想されてゐる(大邱)

慶北雜俎

◇二十七日から四日間大邱洞畔に於いて催される春季大邱競馬大會は、主催者大邱競馬倶樂部に於て早くから種々の準備を進めてゐるが、既報の如く本春は申し込み馬匹外に多く例年百卅頭乃至百五十頭なるに拘らず本年は現在既に二百頭の出場が決定して居つて居るので愛馬家は勿論點券當日を待ちあぐんでゐる、尚ほ例年此の競馬に際し馬券の偽造が現はれるので本年からはこの偽造を防ぐべく特に精巧な打抜器二臺を購入し萬全を期すことになつてゐる

◇先頃退職した大邱高等女學校長手川氏の爲め大邱府學校組合議員は近く同氏在職中の勤勞の意味から圖書館樓上で慰勞宴を開くことになつた

◇旱害民の弱身につけ込んで今夏の收穫物を擔保に僅かの金額少額の穀物を貸與し高利を貪ぼる高利貸のこれ等吸血鬼があるがこれに對し目下取調べ中であるが大邱署では署に二名毎日のように『旱害民の膏血をしぼる吸血鬼に對しては社會的に嚴重なる制裁を加へられたい』と云々と云ふ投書が舞ひ込んでゐる(大邱)

◇浦項青年團は十四日浦項金融組合階上廣間で臨時總會を開催し副團長の補缺選擧の件郊外維新研究會の件教化事業講習會出席者の報告會並に其他重要事項二、三の協議會を開いた

◇達城郡儒道振興會總會は十三日大邱鄕校明倫堂で開催、旱害民へ會より寄附金をおくる事外數件を協議した

◇天覧試合の晴れの舞臺に出場する柔劍道選手の劍柔豫選は二十一日京城で開催されることになり慶北からは劍道三段丸永柔道二段川口政義氏が出場十九日出發する

◇大邱府村上町野村キクエ(二〇)は去る六日來眠りつゞけ經過不良なので八日道立醫院に入院させたが醫院でも入院以來コンコンと眠りつゞけ十日に至り豫定の結果嗜眠性腦膜炎と決定したが爾來十三日に至る迄正體もなく眠りつゞけ回復は困難と云はれてゐる

尚州店員表彰式 (尚州)

尚州工會では十四日正午から武道館において第二回商道講演會を兼ね店員表彰式を擧行したその受賞者左の如し

▲十ケ年勤續朴億智▲優良店員鄭又鉉。石井力松。張又喆。金一斗。馬政植。

式終つて修養講演朝鮮商工會議所中山貞雄氏の講演あり午後五時盛會裡に閉會した(尚州)

全羅北道

南原郡廳 落成式 十四日盛大に擧行す

南原郡廳の新築落成式は十四日正午より郡廳構内において縣知事、大島内務部長をはじめ各郡守その他地元官民有志多數臨席の下に擧行された當日は天候快晴南原の繁殿を祝するが如く三發の煙火は沖天に響き記念撮影を終れば趙南原郡守の開會の辭、大森土木課長代理の工事經過報告あつて來賓知事の祝辭それに次いで有志の祝辭あり趙南原郡守の閉會辭に式を終り直に臨室に移りそれより郡内に設けられた模擬店に遊び南原の料理を味はひ非常な盛會を極めたなほ趙南原郡守は來賓を午後六時より菊水旅館に招待し歡迎會を開催した(寫眞は落成した南原郡廳)(南原)

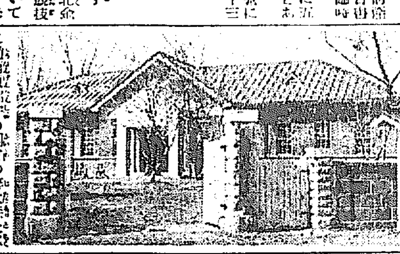

群山の競馬 第二日

▲第一競馬(騎乘速歩競走)距離三〇〇〇米一着シエホー臨元配當二圓十錢
▲第二競馬(古呼馬競走)距離一五〇〇米一着カチマス號村配當二圓五十錢
▲第三競馬(朝鮮察馬競走)距離一、五〇〇米一着ホンケン臨元配當二圓五十錢
▲第四競馬(新呼馬競走)距離一八〇〇米一着キリン中島配當十三圓五十錢
▲第五競馬(古呼馬競走)距離一八〇〇米一着フゲタス際村配當三圓三十錢
▲第六競馬(倶樂部抽籤馬競走)距離一、五〇〇米一着ソウテン平田配當二圓二十錢
▲第七競馬(朝鮮察馬競走)距離一、八〇〇米一着ブラウンジヤツク恒任配當四圓四十錢
▲第八競馬(古呼馬競走)距離一八〇〇米一着シンコイワ臨元配當四圓十錢
▲第九競馬(古呼馬競走)距離一八〇〇米一着コオシ中島配當二圓十錢
▲第十競馬(新呼馬競走)距離一八〇〇米一着ーピヤ平田配當三圓三十錢
▲第十一競馬(倶樂部抽籤馬競走)距離一、八〇〇米一着ラタダネ一配當二圓二十錢
▲第十二競馬(古呼馬競走)距離二、二〇〇米一着マノウ臨元、配當二圓二十錢

雹と雪 山間部一帶に降る

全北においては先般も全州郡高山方面に時候はづれの降雪を見たが又々全北山間部(鎭安郡、長水郡、任實郡、南原郡、茂朱郡)一帶には十三日午前十時頃より氣溫俄に急降して強風に冷雨の降下と相まつて三十分間程降雹を見附近の高峰を白く飾つたが此際ならぬ氣溫の急降と降雹に農作物の被害は甚しい

忠淸南道

だしき模樣にてこの地方に永住する老人の話によるとかゝる現象は三十年來のことであるといひ又此際間にはこの珍現象に『戰爭の豫兆』『大飢饉』の兆來あらんなど流言蜚語が盛んに流布されてゐる

消防協會 大田支部 十八日發會式を擧ぐ

朝鮮消防協會大田支部にては十八日支部の發會式並に大田郡各消防組の春季聯合消防演習を擧行する事に決しそれぐ準備を進めて居るが同日は午前八時モーターサイレンを合圖に大田郡警察署後庭に集合し更に新調旗、卿旗、儀城三組員の到着を待つて九時分列式を行ひ武藤署長の訓示、來賓の祝辭後十時出動大田川において放水演習を擧行休憩、二時より龍頭山公園附近において組員の慰安運動會、四時頃において官民有志二百名を招待し盛大なる祝賀式並に祝宴を開催する事に決した(大田)

江景消防春季演習

創立滿二十五周年祝賀會

江景消防組は明治三十八年四月時の民團役場時代に初陣をあげ組織以來二十年なりしがその後時勢の進展と共に目下消防組員百名以上を有し第三部制度により吉田組頭は熱心に督勵その成績大いに見るべきものがある今回春季演習を兼ね來る廿日滿廿五年の大祝賀會を開催することに決定昨今幹部連これが準備中であるが當日は午前十時から上市場において集まる火災防禦の演習をガソリンポンプで五臺の水を放水しなほ各部の消火栓の放水演習等を終つて分列式を擧行し十時半頃から式場に於て來賓參列の許に祝賀會を盛大に擧行することになり、すでに道當局その他に案内狀を發した

忠州視察團

慶北醴泉郡穀物組合忠州視察團の一行は十四日午前七時朝鮮鐵道忠北線忠州出張所の斡旋により鳥致院醴泉穀物組合忠州視察團と大醴せる一箇を後部に連結して出發、忠州驛からは朝鮮鐵道忠州出張所長湯田茂衛氏同乘何れも視察をせる車中鐵道店主馬島井氏の好意によりて茶菓の饗應を受け十時三十分忠州驛着多數有志の出迎へを受け忠州醴泉穀物組合から差廻しの自動車に分乘し忠州驛に到着にいたりそれより忠州の一大誇りたるたばこ專賣局を視察し更に灌漑利用組合四百町歩の忠州水利組合の貯水池を視察忠州神社に參拜し神社下の金光教布教所の大廣間にて有志の用意になる饗應を受け主客胸襟を開いて懇談し忠州穀物組合長水野氏の挨拶鳥致院穀物組合長木村氏の答辭あつて宴に入り忠州一流の料亭しげのやおよび、あけぼのの美妓が舞踊を斡旋して双方十二分の歡を盡くしソレヨリ忠州館および日の丸ホテルの兩家に分宿翌日は各自友人知己を訪問商業上の取引をなし正午忠州館にて晝食十二時四十分發の列車で多數の見送りを受けて歸途についた(鳥致院)

春の樂さは 健康者へのみ與へらる

惱める者は今直ぐ中將湯を召上れ、艶で高尚な健康美は中將湯の愛用から……

逆上頭痛さては又子宮血の道ヒステリー等煩ひ給ふ御婦人の氣鬱さはいかばかりでせう、油斷すると命まで危くいたします、さらば今直ぐ召上れ中將湯を

産科婦人科諸博士推奨

中將湯

婦人病程恐ろしい
幸福の破壊者はない

豫防を怠らず
治療は直ぐ……

何が恐ろしいと云つて、婦人病程恐ろしい幸福の破壊者はありません、夫に事柄が事柄だけに人に相談するのも恥かしく捨て置いて途に生ける屍の悲哀を嘗める人が尠なくありません、油斷は大敵、躊躇は禁物です、逆上頭痛眩暈がしたり腰足が冷え、こしけが下り、月經不順等の際は直ぐ中將湯を服用なさい、それによつて健康を回復し抵抗力を強め血行を旺んにして老い知らず永久に春を樂むことが出來ます、

主治効能

子宮病・血の道・こしけ・月經不順・下腹痛・頭痛眩暈逆上耳鳴・不眠症・腰足冷込・内股つり・肩凝・息切・ヒステリー・産前産後・つわり・寸白

定價	
三日分	十五錢
七日分	三十錢
十五日分	六十錢
二十三日分	九十錢
四十五日分	一圓七十錢
八十五日分	三圓二十錢

本舗 津村順天堂

本店 東京市日本橋區通三丁目 電話日本橋三〇八〇 振替東京六〇八

支店 大阪市南區長堀橋一丁目 電話船場四一五 振替大阪二五六

新藥 鎭咳祛痰 パラギン

祛痰鎭咳藥として醫療上最も賞用せらるるゼネガ根(Radix Senegae)の有効成分を完全に抽出したるものにして長期持續服用するも食慾不振、消化障碍等の副作用を起すことなし

急性及慢性氣管支加答兒、加答兒性肺炎及流行性感冒による咳嗽、氣管支喘息、百日咳

粉末		液劑		錠劑	
100瓦	¥1.80	100瓦	¥0.70	50錠	¥0.85
450瓦	¥7.00	450瓦	¥2.30	100錠	¥1.50

製造發賣元 第一製藥株式會社
東京市日本橋區元大工町
大阪市東區平野町二丁目

皮膚科 淋疾 黴毒 生殖器障害
京城明治町二丁目(浪花館東)
塩井医院
電話本三〇九〇

性!愛!魅力!愉悦!トツカピン

官製の補血強壯劑 蔘精(人蔘エキス)
朝鮮總督府專賣局製造
元賣捌所 京城 貴生堂

本舗 東京 野々村合名會社

若々しくする保健美肌料

レートクレーム

春は……お肌の若返る……時

本品の御活用で……もつとお若く……美しく……健康に

最も簡單で 最も確實な 美顏術

おつけになるだけ、そつくりお肌へ溶け込んで、皮膚の榮養となりアレを止メ、キメを細かに、お色を白くし、小皺を除いて艶やかな若々しい美しさを致します。

本品の御常用にまさる合理的な家庭美顏術は御座いません………。

三〇錢・四五錢・七〇錢
徳用家庭瓶一圓四〇錢

東京 大阪 平尾贊平商店

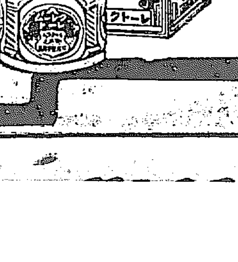

ふくらみて鳴きてのみ居る雀なぜ日あたる屋根へなぜに飛ばぬぞ　植松壽樹氏筆

京日歌壇　題「山」（二）　尾上柴舟選

秀逸

春川　木内　爲棲
木々の芽は伸びにけらしも川霧の宵く籠みてけぶらへる見ゆ

京城　沼村みさを
陽の光とゞかぬ谿に雲たれて山の近きは雨となるらし

釜山　川上ゆたか
遠つ山中腹にして灯明りす貧しき人の家居せるかも

元山　城田　紅夢
大空にとがりて立てる山の秀の雪眞ぐろく暮るゝさびしさ

京城　澤野　久女
雪止みて明るくなれば庭先にはや幼子の羽子つく音す

龍山　片岡　雪子
連山の頂ならし朝霧の晴れ行くをちにおぼろかに見ゆ

京城　土生喜代子
古びたる驛のベンチに汽車を待ちてしみじみ見たる故里の山

東京　佐藤　涼子
そばの花白く群れ咲く山かひの畑は昏ひぬ夕づくらしも

京城　古山かげを
降りて來し山みかへれば大きなる黒き姿の淋しくも立つ

龍山　淵上みちを
眞赤きそばの花咲く山畑に夕日のさせばやがてうする

群山　森田　ミヨ
眞白な雪のみ山になごやかな光をなげて落ちゆく冬の日

京城　小松原長翠
松山に夕べの風の吹きたてば白けて踊く松翠茵から

漢字保存論
假名、ローマ字に就て（八）
山中秀雄

漢字には既に以上の如き他に見られぬ長所美點があるのである。古來厄介になつて來た漢字を讀みづらいといふは、自分を生み育てて來つた親を憎ひづらいといふのと一般である。從來國語改良に關する識者の意見には私は多大の趣味を以て傾聽してゐる。然しわれわれは是非或る程度までの漢字の知識を有せねばならぬ、その使用にも熟せねばならぬ。これ私の確信する所である。假へいつかは當字濫用の時期に到達するにしても、現今の漢字交り文は全く國字として讀みこなし得られるか否かは甚だ疑問である。漢字の缺點として、國語の發展上に不都合を感ぜざれば、漢字は假名を借用して現在されへの用を足してゐるやうに、末來永劫この需ではあるが、これは到底望みがないことゝ私は確信する。漢字の使用は、文明文化の進歩發展の爲に缺くべからざることであると思ふ。論者の多くは漢字が文明文化の妨害であるやうにいふけれども、漢字があつたからこそ明治維新の當時から現今まで世界の新知識を吸收し、消化しつゝ行くことが出來たものであることを忘れてはならぬ。故に漢字は徒らに愛惜し盲從すべきである。假令漢字を廢せずとも
一、現在の難解なる當字を避け、
二、漢字に對する振假名を廢止し
三、外來語の漢字書は廢止し片假名で書くやうにし。」
四、外國の人名地名は總て片假名
五、內地の地名といへども極く難讀のものは假名書にするか、或は之に即じて次第に平易なる文字に改良することゝし、
六、必要なる適宜の制限を漢字に加へて行けば
余は漢字に對する危險は甚だ少くなるものと思ふ。要するに漢字の全廢は到底不可能のことである。これは専門家として古文學の研究上は勿論であり、通俗においても、自國語の多數の語源たるべき漢字および漢語の或る程度までの知識を有せなければ、到底自由にその國語を使用することが出來ないと信じて疑はぬのである。（完）

餘滴

小泉孝三氏と三好禮子嬢との結婚が發表された▲兆城の欧人選出に「君が家に植ば何花合歡の花」といふやうな名作を殘る人なきか▲同じ「ボトナム」の陳列阿部能成氏の夫君は通説の東京市議選擧に無所屬派から當選した阿部温知氏▲能枝夫人の喜びや知るべしである▲更に「ボトナム」の新面目氣分に迎興明るいことであらう
郵餓に由緒の深い並木町の「ボトナム」の御大

黄金の幻（8）
ワシントン・アーヴィング作　久間學譯

ウルハート、ウエーバーは悄げこんで床についたが、黄金のまぼろしが瞼裏にちらついて、長いことねむれなかつた。ところがそのおなじ幻は夢の中に延長して、しかもはつきりした形をとつて現れた。自分の畑のどこかに莫大な寶を發見した夢を見たのである。鍬を打ちおろすごとに黄金の塊がほりだされた——ダイヤモンドを鏤めた十字架が芥の中に光りを放つてをり、イスパニヤダラーや燦然たる大判でふくらんだいろいろなお金のつゝみが眼を見せてゐ、モイドー（ポルトガル金貨）やダカット（小判）やピスタリーンのぎつしりつまつた甕が彼のうつとりした眼の前に口をあけて、キラキラ光る中身をはきだしてゐる。

ウルハートはいつもよりもつと遲れた男になつて目を醒した。日々の仕事は馬鹿くさくて取かゝる元氣がなかつた。で、爐邊に坐り込んで、ほのほの中に金塊や金貨の小山を描きながら終日すごした。その晩彼は同じやうな夢を見た。今度も畑の中で隠された寶物を發掘してゐるところだつた。こうして繰返すところに何だか大變に奇妙なところがあつた。彼はその日も夢うつゝのうちにすごした。天氣のいゝ日で、家の中はオランダの家庭によく見るやうに大掃除だつたのに、彼はそのごつたがへしの中にぢつと坐つてゐたのである。

三日目の晩、彼は胸をどきつかせながら床についた。彼は運がよいやうにと、赤いナイトキャップを裏返しに冠つた。不安な心がやつとねむりにつくことが出來たのは、もう眞夜中すぎだつた。又しても黄金の夢が繰返された。しかも、矢張り自分の畑が一杯に金塊やお金のつゝみで埋もれてゐるのを見たのである。」

翌朝ウルハートは完全に狼狽した。三晩續けて見た夢にうそだつた例がない。しかりとすれば彼の財産はすでに出來上がつたのである。

彼はどぎまぎしてチヨツキを後ろ前に着たそしてこれは幸運の確證なのだつた。莫大なお金の寳物がキャベツ畑のどこかに埋もれてさがし出されるのをはづかしそうに待つてゐるのは彼にはも早疑ふ余地がなかつた。彼は長い間土地の表面だけを掘きまわして愛惜く掘下げなかつたことを愚痴た。」

彼は朝飯の食卓についた時、これらの考へで一杯だつた。そして娘にお茶の中へ金の塊を入れてくれといつたり、女房にパン菓子の入つた皿を渡す時、大判を御馳走にといつたりした。」

彼の大なる關心事は、この莫大な寶物を人目につかぬやうに手に入れるにはどうすればいいか、といふことだつた。日中畑に出て日課の仕事をする代りに彼は今や、夜中寢床から拔け出て、鋤と鍬とをとつて、祖父傳來の土地を隅から隅へと掘り開き掘返しに出掛た。野菜の軍隊が戦闘列を作つてゐるやうに見える、キャベツの方陣のある美しくとゝのつた菜園は、見る見るうちに荒廢の巷と化した。ウルハートはどうかといふと、ナイトキャップを冠り、提灯と鋤を手にして、虐殺された兵卒の間を——彼自身の野菜王國の亡びゆかんとする天地の間を威張つて巡察するのだつた。

勞働者に仕事と食を與へよ
働く農民に土地を保證せよ
凡ての人民に自由を與へよ
細迫兼光氏筆

勞働者に仕事と食を与へよ
働く農民に土地を保証せよ
凡ての人民に自由を與へよ
一九二九年初春
細迫兼光

京日詩壇（三月集）　佐藤清選

駄馬よ
船崎鏡太郎

おい、駄馬よ
此のツボ降る雨の中に
お前はおいてけぼりになつて居る
鼻づらの眞黒い駄馬よ
お前は動かれない
お前はしようことなしに
長い頸をふつてゐる
主人は酒幕の軒で
ボカンとそれでもお前にだけは
餘い鞭綱と愛撫の鞍韉とを送り
鼻をクンとすゝつて居る
駄馬よお前は絶肩だ
お前の主人は見榮と空腹とで
昏倒じさうな顔をして
今日の貨幣の幻を描いて居るんだぞ

春光
忠北　民木　丘見

春の甦醒きころは
音もないいのちが
暗い屋根裏にまで
むんむんとひしめき合ひ
風もおもおもく
陽もねばねばした陽炎が
いやにしつこく
樹家娘の髮据に
ふざけかかり吐息する。
ぽんと浮いた蟹さへ
勝手氣儘に方角を決めて
眠氣たつぷりな少女に
唄はれながらやがて
すつかりとろけてしまふに
ぴくり胸部を顫つた
わずかなけいれんが
さつと全身の神經を
緊縛して
死の豫感ではないかとさへ
思はせたつてなんで
不思議があるものか
げに
べつとりとした春光である。

流動
京城　河野　秋鳥

進化は太陽から地殻をもぎとり
それ自らを流轉させた。
人類は地球の黎明に
この巨大な土に生れ
戰ひ、生活し
新しい人知を後に殘して死んで行く。
土に生れたるものは土に歸す
蒼空に大なる孤を描いて消滅する彗星―
あの星にさへ死滅はある。」
まして短かい人の世は
すぎゆく風の音につきてゐる。
あゝ土は萬物をうみ育てて
最後に冷酷な死別を與へる。
彼はじつと踏んでゐる土を見つめた
あゝ、この土の持つ偉大な心はいたのだ
この土にひそむ神秘は魔術に富ぎ
何を語るであらう。
風をきつて野つ原を走り初めた
然し、いくら走つても走つても
彼の足は矢張土の上にあつた。
1929・3・26・夜

辰ノ句會（京城、是仙報）

會報

石段にのるうたかたや春の潮　左人
野遊や一つ家の障子白きこと　默然
野遊の人輪の中の仙羊二つ　日想子
傾むきて河に入る野に遊び鳬　桃寶
野遊の險としてはたのしめり　寧秋
野遊びやみなかち渉る蜆川　柴光
縦横に走る汽艇や春の潮　緑村
支那行の船今日も春の潮　石仙
地下室の小窓にゆれ春の潮　牛涎
閘門の開く響や春の潮　春條
蛇の衣ひつかゝりある籬哉　浮城
籬作蜂の唸つて過ぎしかな　宇外
川岸や声の高さに春の潮　宵軒
野遊や畑の中なる乳母車　美津女
島人の造りし道や鬼薊　篁雨
野遊の堤を通る日傘かな　波山
軒先に春の高潮來りけり　是仙

學藝界

◇個人社春季短歌大會二十八日午後一時より朝鮮ホテル鋼琴閣にて開催、會費五十錢當日は短歌批評等、講話に短歌漫談がある、なほ詠草二首は二十五日までに孫潟町四ノ十一個人社宛に送附のこと
◇有島武郎氏作「異國の愛人に送つた戀文」（百枚）婦人公論五月號

募るもの

短歌『若菜』柴舟先生選
川柳『國』鶴花坊先生選
俳句『春季雜』亞浪先生選
詩、童謠、民謠　佐藤清先生選
詩、童謠及民謠を除いて一人五句又は五首以內、用紙は原稿紙封皮には種別を明記の事
締切　四月三十日
會報　編輯局選

常盤俳會（瑞興、喜仙報）

春草や日和續きて野の埃り　櫻月
露はれの月の大山歸る雁　虎城
目の前に江提けたり歸る雁　興平
水潤く月影淋し歸る雁　素心
風の中去る雁の聲遠くなる　遊月
狭き接木道具を並べたり　汀舟
茶に呼べ妻に默して接木哉　川原城
行く雁の列を渡舟に仰ぎたり　峰女
燐林盛る春の草原日に照らる　瑞峰
桑の接木桑の匂の親しかり　德女
疲れし足春草に投げたり　水戸城
小雨降る春草の上歩きたき　櫻城
挾巻く風の柳に暮れに鳬　巍尚
春草の道を句など作りゆく　巴女
接木と雨の夕暮となりに鳬　貢人
接木の芽生へに露の宿りかな　夢迷子
疲れては幽雁の土手に憩ひけり　光三
呑み餘りの牛乳春草に溢れ鳬　喜仙

春風會（京城、學雲報）

桃園學雲宗匠選

寒の雨軒につらゝを殘し鳬　不老
松の內机邊の屑の新らしき　麗陵
陶然とさむる暇なし松の內　天香
雪景を破らぬほとや寒の雨　桂湖
沙川の水も流さず寒の雨　草夢
松の內床に掛たり先師の書　皆夢
躑まる鳥憐れなり寒の雨　桂湖
何事も笑ひをさめぬ松の內　勝苗
角とれた言葉遣ひや松の內　同人

三光

寒の雨樹笑はせて亭晴にけり　白陰
松の內日記もつけず過し鳬　擁雪
寒の雨雪と變して夜の明る　飛骨

追加

竹籔に雀さはぐや寒の雨　學雲

緑泉句會（於城北長風子居）

六點
春宵をひそかに一トに入る　長風子

四點
春宵や母待ち居れば雨の降る　兵風子
春の舞扇にゆらぐ灯のあり　長風子

三點
春宵の皿の骨の匂ひかな　堤子
春宵の波湯治みる板橋わたる　背士
活けこぼす油の音も宵の春　左人

二點
春宵のかつら髪のほつれ毛も　左人
鈴つけた猫迷ひ來し春の宵　砂人
支那町の女たゞく春の宵　長風子
温突の冷えに目覺めぬ春の宵　栄花
白紙散すつ春宵こゝろひそ　背士
何かしらもの香匂ふ春の宵　不明

一點
春宵や新らしき疊に腹這て　長風子
春宵の街小路を持ち歩き鳬　堤子
春宵はぼつか白むくげ哉　杢兵衛
春宵の裏町淋し甘酒屋　砂人
白樺や梁鼠と遊ぶゆく春の宵　追川
春宵を浪間のゆく舟影哉　同
春宵はこゝらまでぞよ美人茶屋　栄花
芝居はねて木戸前淋し春の宵　追川
ステッキも輕さまよ春の宵　桂陽

金儲け實際談

凄い人氣！忽ち七十版！
岡辰押切帳
大好評！　利殖貯金 金儲け奥傳！
資本の多い少いは問題でない！要は儲ける急所をつかむここだ！本書は斯道の苦勞人岡辰老人の貰い体驗談で、誰にもわかり易くその上小説のやうに面白い！
（H）

東京株式取引所理事長　岡崎國臣氏曰く（資金の運用法が手を取って教へるやうに平易に面白く書かれてある。利殖方法を知りたい人の好參考書ばかりではなく利殖方面に暗い日本人全體に推奬したい常識養成書である。）
中外商業新報經濟部長　小汀利得氏曰く（いや全く面白い、金儲け實際談なんてこんなにも面白く儲けるとは思ひ及ばなかつた。讀み出したらどうにも止められず半日讀み耽つた。小說か何か讀む積りで金儲けの秘訣が解る。）

素晴しい內容
◎利殖術（利殖の妙諦―株券の本陣―安全な投機―百圓資本―株式鑑別―其他）
◎闘運術（無一文から―幸運の代表者―三百圓が只―地所と家作の秘訣―千圓作るには＝其他）
◎千圓貯金物語（十三錢貯金―千葉勝の話―貯金近路―貯金から利殖へ―株式賣買の妙味＝其他）
◎利殖法の秘訣（株の賣占―利子の二重どり―百圓を拵保の貸金―豚と三百坪の土地＝其他）
◎魔の算盤（相場の天才―珍案鼠取機―相場の術策―儲け口探し―保證金が蘇く＝其他）
◎黄金の亂舞（銀貨の耳削り―たゞの豆腐―二十萬の借金―年七割の利益―債券應用利殖術＝其他）
◎人の金自分の金（借金なる哉―松谷天一坊の遣り方―生糸買込―相米相場況の祭＝その他）
◎乾坤一擲（金銀の雨―現實暴落―鐘紡買占―大暴落の日―相場の覺悟―見込と思惑＝其他）
◎豪勢成金物語（成功談の急所―一躍女傑の金持―野鍛冶から百萬長者―久原と乾―一押二金＝其他）
◎金脈打診（經濟の原則―金融の見方―日銀の帳尻―二つの材料―賤重な検討＝その他）
◎成金狂想曲（空手四百圓―天下の雨乾―一躍二十萬圓―見込は細心―賴ひ所の妙―掘出物＝其他）
◎躍る借金（働く貯金―相場貯金―借金哲學―三方借の名案―報酬の二重取＝その他）
◎新商賣往來記（追はれ行く商賣―工夫と妙案―一石三鳥の名案―自動車ガレージ―目論見書＝其他）

谷孫六氏名著
四六判總布美装函入（細木原靑起畫伯装幀）
定價壹圓八拾錢―送料十二錢―
東京市本郷區駒込坂下町　大日本雄辯會講談社（振替東京三九三〇）
―全國到所の書店にあります―

●頭いたくてクシヤクシヤしたがノーシンのんだらスグ氣がはれた●

母乳代用
明治メリーミルク
立ち上る其の元氣
其の愛らしさ
明治メリーミルクに依つて
得らるゝ母の喜び
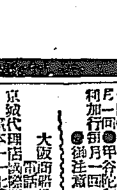
明治製菓株式會社

府立　仁川病院
新任　內科　小兒科　外科　産婦人科　物療科
院長　醫學博士　岩井勝三郎
副院長　醫學士　西野入眞澄
長崎醫學士　青木俊一

株式會社朝鮮自動車　運轉士養成部
教授　經驗の古き事鮮內第一　斯界の最高權威
養成人員千五百名以上
入學隨時　無試驗入學　修業案內　親切教授
生徒募集　實費責任教授　組織革新　大飛躍　前身朝鮮自動車研究所
專科二ケ月修業　全學費六十七圓
●規則書二錢切手封入申込次第送呈　●京城府岡崎町　電話龍山五三五番

嶋谷汽船仁川出帆
寄港地＝天津、大連、鎭南浦、仁川、群山、木浦、釜山、浦項、敦賀、伏木、新潟（臨時）函館、小樽、大泊、眞岡、釧路、厚岸、根室、ヲ各船北照間運二千噸以上ノ優秀貨客船ニシテ無線電信装置ヲ有ス
大連天津直行（大連汽船天津大連航路接續）
仁川發
△鮮海丸　四月十八日未明
△大成丸　四月廿八日未明
△長成丸　四月　日未明
裏日本北海道　樺太行（群山、木浦、釜山經由）
鎭南浦發
△鮮海丸　四月廿三日午後
△大成丸　月　日午後
△長成丸　月　日午後
代理店三和町　日鮮海運出張所
仁川發
△鮮海丸　四月廿四日午後
△大成丸　月　日午後
△長成丸　月　日午後
△大成丸　月　日午後
代理店本町四　日鮮海運株式會社
○各船北三千噸級優秀貨客船ニシテ無線電信装置アリ
嶋谷汽船株式會社出張所

辰馬汽船仁川出帆
[illegible]
仁川代理店　仁川本町四丁目
朝日組回漕部　專用電話六八二番

定期朝鮮郵船
博多航路
●漢江丸（博多行）四月二十六日　新義州西鮮各港經由博多行
●金剛山丸　四月一八日　北鮮各港經由博多行
清津雄基航路　咸北丸
清津發　毎週四日　午前十二時
雄基着　同日　午後五時
雄基發　毎奇數日　正午十二時
清津着　同日　午後六時
○仁川出帆（代理店國際通運支店）
東京行　天安丸　四月一九日
大阪行　慶州丸　四月一八日
長崎三角鹿兒島行　鎭南丸　四月二一日
木浦行　昌京丸　四月二三日
濟州行こはくてから丸　四月一九日正午
鎭南浦大連青島行　盛德丸　四月一八日
釜山上海行　平安丸　四月二一日
大連行　鎭南丸　四月一八日
○木浦出帆（代理店山野回漕店）
東京行　天安丸　四月二一日
大阪行　慶州丸　四月二〇日
[illegible]

森信汽船仁川出帆
[illegible]

大阪商船株式會社
神戸、大阪行（群山、木浦經由）
[illegible]
內地各港出帆主要航路
[illegible]
大阪商船株式會社仁川支店

仁川出帆
[illegible]
高杉商店回漕部

仁川汽船出帆
[illegible]
仁川汽船株式會社

三井の大黒柱が朝鮮行脚へ
團男の來鮮に色めきわたる財界

名にし負ふ天下の富豪三井の大黒柱團琢磨男夫妻が朝鮮に來る、金持ちといへば先づ第一に指を折らるゝ三井十一家をひつくるめた三井合名會社の理事長として、男爵、工學博士日本一のサラリーマン團琢磨氏が花の頃を目あてに朝鮮の旅、只の漫遊じやあるまいと朝鮮の財界で色めくのも無理はないが、一行は團氏夫妻のほかに三井鑛山の重役牧田環氏三井合名山林部の遠山氏、田村秘書といふお手輕な旅行

◇十八日朝釜山に上陸して直に北行同夜七時四十分入城、十九、二十日と滯在して、二十一日平壤方面へ向ひ、廿二、廿三の兩日三井鑛業の事業たる銀租鑛山や先月本府から四十萬圓近くで拂下げた長山串の山林、三井の農場その他を見て、廿四日平壤に出て二十五日は价川の鑛山を見た上廿六日平壤に引返し同地附近を視察した上二十七日京城に歸つて來る事になつてゐる

◇京城では兩三日滯在した上金剛山に行くか、北鮮を觀ることになるか、それとも東京に引返すかは今のところ未定だそうである

◇團男夫妻の今回の朝鮮訪問は男の愛嬢たる三井鑛山の常務牧田氏夫人の宣傳が大いに力あると傳へられてゐる。即ち、牧田夫妻は昨年鮮內各地を視察したが、歸京後牧田夫人は男夫妻に對して朝鮮のことをしきりに推賞したのでまづ男爵夫人の心が動き、忙しい團男がもし出られなかつたら、單獨でも乘り出しさうな意氣を見せたのがもとのおこり、團男自身も平素から朝鮮には非常な興味をもつてゐたところから遂に揃つて朝鮮行きが實現することになつたと傳へられてゐる

◇男は今年七十二歳だが壯者をしのぐ元氣だといふ、男の入鮮を前にして鮮內各方面では非常な興味をもつて迎へてゐる（寫眞は最近の男）

事業界に好影響
住井支店長の話

團琢磨男の鮮內視察について三井物産の住井京城支店長は左の通り語つた

團男爵は朝鮮關係の事業に對して豫て非常に注意されてをり、ことに開發され行く朝鮮には非常な興味を以て見られてゐる。自分が拜謁した時も鮮內新規事業への投資に對しても非常に理解せられて、反對を押し切つて、實現に努力せられた。今回の視察は全く男のかねてからの熱望が達せられることにほかならない お年は七十二だが頗る元氣で忙しいのを特に都合して頂いて鮮內視察をお願ひした譯である 男の如き有力な方に見て貰ふといふことは內地の實業界にとつてまことに意義深いことで、今回の視察の結果は何らかの形をとつて現れてくるものと信ずる

獎忠壇公園に理想的な設備を
行樂の地として擴充する 秋までには完成

京城一の大公園である獎忠壇公園は櫻時季には市民行樂の地となり、各學校の運動會場ともなり賑ふが、同公園の植木主任は理想的なる運動場となす事を擬て計畫してゐたが、今回新豫算を認められたので、近く公園の設備擴充にかゝる事となつた、その內容は同公園の運動場である事務所前の廣場は現在何等の設備がないのでこれに五段のスタンドを圓形に建造する事となつてをり、これが完成すれば各小學校の運動會などには絶好の地となり、見物にも便利となり、また選手の休憩や食事にも便利となるので、市民にこのスタンドの完成をまたれて居る。スタンドは近く着工し、秋の運動會季節までには完成せしめる事となつて居る

陛下の御雄姿を臺覽に供す
御巡幸の模様をフヰルムに謹寫

【東京電報】天皇陛下今回大阪、神戸、八丈島、大島等の各地行幸につき宮內省御寫眞部では特に技術優秀な技手數名を出張せしめ、約一旬にわたる各地巡幸、御少年各種團體御親閲の御模様および各地の赤誠を籠めた奉迎の光景を活動のフヰルムに謹寫することとなつた、これは陛下御還幸あらせられた後御靜養中の皇后陛下並に東御所に在はす皇太后陛下の臺覽に供する由である、なほ陛下御巡幸行幸に際しても同様技手出張してフヰルムに謹寫する事に決しすでにこの趣內命があつた

東大門に二つの白骨

十六日午後一時十分頃東大門內に附近の子供が遊戯中門內石垣下の溝をはいだ處白骨となつた一個の死體現れたのでかくと東大門派出所へ屆出で本署からも係官出張檢視中同所の方にも今一つ變なコモにくるまつたものがあるのではがして見るとこれまた白骨を發したのみの白骨死體一個で共に檢視の結果いづれも死後一年以上を經過せる朝鮮人男で乞食が冬の間に入つたまゝ餓死したものらしく死體は府醫生課にひき渡した

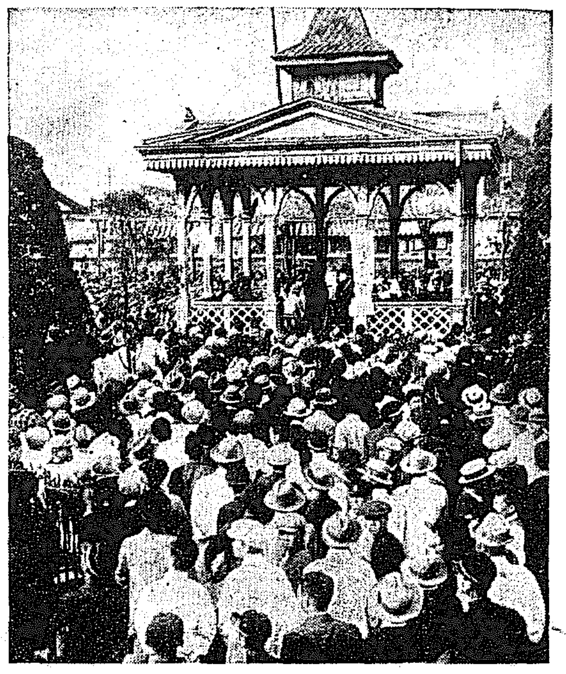

海軍々樂演奏……（パゴダ公園にて）

嵐の拍手裡に演奏會の幕閉づ
『御製頌歌』に一同唱和 昨夜盛況の第二夜

本社主催山田耕作氏一行の同氏作品發表演奏會第二日目は十六日午後七時半から府內公會堂で開かれた強風な天候にもかゝはらず、聽衆はつめかけ會場に客席を餘さず非常な盛況である、定刻寺田部長の開會の挨拶あり山田氏を紹介すれば滿堂は拍手にゆらぐ、會はまづ淺野千鶴子孃の獨唱に始まり、黒柳守綱氏のヴアイオリンに移る一曲終れば嵐の如きアンコールが起こる、ついで山田耕作氏の得意のピアノ獨奏あり、聽衆は恍惚となり、その美曲にわけもなく陶醉する、やがて第一日目と同様『明治大帝御製頌歌』の合唱一同の唱和あり、二部もとゞこほりなく終つて十時半、十五、十六の兩夜にわたつた一大演奏會の幕をとぢた

あはや少女を轢殺

十五日午前十一時二十分頃鐵原驛工事場土砂搬入竹添町三丁目一四二番地黄仁用方馬子朴元根（三〇）が唐珠洞警察所前府道路工事場附近にさしかゝつた際、同所に積み上げた土の上に遊んでゐた內資洞一二〇番地金相元長女甲順（六）が馬車が來たのに驚いて下りんとし、誤つて轉げ落ち馬車の前輪と後輪との間にはさまれ、馬子はこのことを知らず進まんとして右甲順の頭部をあはや轢斷せんとしたが、折柄附近にこれを見てゐた府衞生主任高宮男治郎氏が驚いて車をとめさせたが子供はすでに人事不省に陷つてゐたので直に附近の光化醫院にかつぎ込み手當てを加へた

夜櫻の開苑は十八日から
また一日繰上げ 今度こそ大丈夫

昌慶苑の夜櫻は最初十五日頃と發表し次いで本紙夕刊所報の如く十九日と發表したものゝこれが一般に徹底せず爲に十五日および十六日夜は遠く水原方面から自動車を驅つての來苑する者又市內からも三々五々と詰かけたものもあつたが、まだ開苑とならずこれ等の人々を閉眼つかせてゐたが十六日午後七時に至り、豫定を一日繰上げて十八日から開苑する旨を發表した今度は萬間違ひないとのことである

南米倉町の火事

十六日午前十一時三十分頃府內南米倉町七五番地京城飲食店の煙突より燃えあがつた火が同町三十番地飲食店南先福方わら屋根の上に落ち見る／＼うちに屋根に燃えついたのを折から通りかゝりの人が發見し消火につとめた結果大事に至らず約二坪を燒失して鎭火した原因は取調中である

南大門の小火 十六日午後一時二十分ごろ府內南大門通五丁目八二飲食店金君玉方二階の中央より發火したが即時消止めた

老人の頓死 十六日午前十一時頃市內觀洞二二番地崔泳學方雇人金氏（七二）は同家便所內にて頓死し居るを家人が發見急報に依り鍾路署より係官出張檢視した

內鮮課長大活動
某事件の廿餘名を檢擧

【東京電報】警視廳特高課では十五日深更より今曉にかけて突如大活動を開始し市內各所に刑事を派して最近某方面より警視せる某事件の關係者をはじめその一味二十餘名を檢擧し多數の秘密文書を押收し更に內鮮課勤務巡査を八方に飛ばして第二段の活動を開始した

三人組の少年窃盜
贓品分配中に逮捕

府內鍾路五丁目李鍾奭（一七）運池洞申英燮（一七）府外新堂里東井洞金鍾全（一七）の三名は昨年十月頃から窃盜團を組織して東小門內高等工業

全鮮女子庭球大會近し

本社主催第九回全鮮女子庭球選手權大會は廿九日、天長の佳節を卜して京城運動場コートに全鮮の花はづかしき少女を集めて開催されるが、朝鮮における女子庭球唯一の權威たる本大會のことゝて幾多女流選手の活躍ぶりは期待されてゐる、かつては本大會において全鮮の覇權を獲得した大田高女、須々木、石塚兩孃が明治神宮競技大會への雄圖となつて全國に優勝の覇權を贏つたことは全鮮の庭球家の記憶にまだ新しいことであらう、記者はこゝに來るべき時代に君臨すべき有力な候補者について一瞥を與へる事にしやう。

技倆は圓熟 今年こそ見もの
一回から參加の進明の人々

進明女子高等普通學校は本社主催全鮮女子庭球選手權大會に第一回より參加し、毎回目されつゝ覇權を讓けて來たがファイナルにおいて武運つたなく地にまみれたが、今や必勝を期し新學期に新陣容代表選手の新鋭を揃へて猛練習を續けてゐる

◇今春同校を去つた選手に朴福男、鄭利淑、金任淑、張玉柱の諸孃に代つて朴錦順、李仁順、張玉順、朴富培、李玉子、李華順の諸孃あり、進明女高普の歴史、榮譽を双肩にになひ、猛練習に余念がない技倆ますます圓熟し、大會における活躍こそ期待されてゐる、以下各選手諸孃について記さう

◇朴錦順、李仁順組 後衛朴錦順孃は滿身これ熟といふタイプの人で悠揚なのびのびした試合振を見せる殊に庭球特有のサービスとフオアーグランド、ストロークハーフ、ロビングは殊にシュートの多い試合の中に光彩を放ちまた、バック猛烈なる球の捌きと巧妙なるコントロールを有して居る、外に本年はシングルス試合にも出場するといふ意氣込みで、スマツシユにも自信を加へた孃は期待をかけられてゐる、前衛李仁順孃はボレーにストップに縱横のモーションを發揮すること同校のクインたることを失はぬ、かつて大邱高女時代慶北女子庭球大會に決勝戰まで奮戰をこゝろみた歴史をもつてゐる

◇張玉順、朴富培組 後衛張玉順孃はスポーツ、ウーメンの典型的體の持主であり、打球はシュートの力强さ、バツクの猛烈さは一球一打毎のさへを見せ最後まで最も緊張の注意と勝負に强く、勝頭に富む孃の勇戰ぶりまた同校の闘士たりである。前衛朴富培孃は李仁順孃に劣らざる技倆と女子に最も難事とされる横モーションに特技を見せてゐる

◇李玉子、李華順組 前衛李華順孃はフオームのよいつた强靭な打球にて敵手をなやまし、後衛李玉子孃はコントロールよく、フオーア、ハンド、バツクストロークは殊に武器であり體格よく技ました能である、チームウオークに至つては申分なく大會中の花であらう

◇なほ朴福男、鄭利淑、金任淑、張玉柱の先輩諸孃も參加出場すべく意氣を高めてゐる

（寫眞は進明女子高等普通學校代表選手と朴錦順孃の鮮やかなサービス振り）

軍教反對で不穩な宣傳
生徒毆打から學校側狼狽を極む

【福島電報】福島縣立福島師範學校軍事教官鹿野大尉が數日前軍事教練の際、銃の掃除が悪いとて生徒約四十名を並べて置いて猛烈なるゲンコを片つぱしから、くらはせたことは世間の視聽を集めてゐたが、十六日朝に至り、銃器室內に約三百枚の五色の不穩宣傳ビラあることを發見した、その內容は軍隊の全廢、軍事教練の不必要、鹿野大尉の彈劾等の言辭が羅列しあり、警察部および憲兵隊にて犯人嚴探中であるが、犯人は東京方面より入りこみたるもの、如く學校當局は狼狽を極めてゐる

大金を拐帶

府內旭町二丁目六番地東京屋旅館山田久也方雇人金光國（二〇）は十五日午後二時頃主人の留守中で旭町二丁目若松屋代書所に送金すべき百三十圓を所持して家を出たがそのまゝ行方をくらましてしまつた、本町署で犯人捜査中

死傷者四十
信號を誤つて花見電車の衝突

【京都電報】十六日午前九時五十分嵐山出電車北野線花園村御室小學校前側で北野發二二一號電車と嵯峨發北野行三二號電車とが正面衝突して兩者とも車臺の大半を破壞し花見客を滿載してゐたため死傷者四十余名を出しいづれも手當く中であるが運轉手一名即死した、原因は信號を誤つたためである

李某等六名釋放さる

西大門署高等係では去月二十日頃から李某外五名を○○○○に加擔した嫌疑をもつて嚴重取調べ中であつたが右に關連せざる事明かとなり十五日全部釋放した

ヤマサ醬油 品質日本一

本壘打王のおめでた

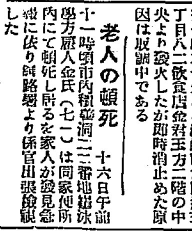

【ニューヨーク十五日發】愛妻に死後色々の噂あつた本壘打王ベーブ・ルース君は三ケ年目でクレア・ホジソンといふ新らしい情人をみつけ十五日結婚許可を得た結婚の日は一週間內だと語つた（寫眞は喜びの本壘打王）

不敵な少年チボ
路上で仕事

十六日午後二時頃府內大和町一丁目十八番地岡相大が櫻井町一丁目五十六番地岡本岩三郎店舗前道路上において岡本方の店員より自轉車の運轉方法を聽取してゐる間に懷中してゐた二百五十八圓九十五錢の財布を何者かのためにすりとられてゐる事を發見直に本町署に屆出たが、スリ犯人は、僅か十三、四才の少年であるらしく、本町署ではこの大膽な少年スリの行方を捜査中である

專賣局の職工服改正

專賣局管內の四支局工場に勤務してゐる職工人數は本年度から新規採用を通じ約三千四百人であるが本年度から從來貸與の作業衣帽子等の形態を改正することゝなつたこれによると男職工には褐白綾小倉織の詰襟服とこれと同地質の學生型帽子を與へ女工には赤茶色ホームスパンのチヨゴリ（上衣）とチマ（袴）およびキヤラコの帽子を貸與する外從して夏季は更にシヤツを加へ年二回づゝ交附することは從來の通りである今回新に白ズック靴を一足づゝ給與することゝなつたこれは上役として使用せしめるもので作業上は勿論衞生上より見るも適切な施設である

武德館の野外大會終る

京城武德館では十五日獎忠壇公園で野外武道大會を開催した、參加したもの二百五十余名、有段者より幼年部までであり、中に數名の女子が居た事は異彩をはなつた、陣之內館長の挨拶で午前十時半試合開始し、呼び物の少年部龍虎試合は、龍車の大將河村鶴藏一君が勝ちし、劍道形の授與が行はれ女子部薙刀型、大森流居合、長谷川流居合共に勇壯かつ靜閑裡に終り青年部擬試合を以て午後四時半閉會した、當日の優勝者左の如し

少年部優勝者
一等（六人拔）永松陸久、二等（五人拔）河禰榮一、三等（四人拔）伊藤泰一郎、四等（同）內山儀一、五等（三人拔）光野普三、六等（同）大矢俊敏、七等（三人拔）上野雄

青年部優勝者
一等（五人拔）相內俊雄、二等（同）田村幹男、三等（五人拔）萩田、四等（四人拔）高尾春二五等（同）高尾京一

アナウンス

▲去る十四日杵屋六佐律さんの初放送を行つた、▲一人うたひの高田初見さんは今年第一高女の一年生でまだ十四歳の少女▲だが齢にあつた聲はサビ入つて十四歳とは思へぬ老練さ▲アンテナを通じてそれに接した府內聽取者一同は▲もう相當な年頃だらうと想像して居たとある▲尋常一年生の時から六佐律さんの門下に入り、今は師匠の愛弟子▲放送局でもこんなに若くて長唄を一人うたつたのけはじめてだとの事。

十萬羽のヒヨコが一時にわれる
昨春より鶏界驚異の的となれる當場開商形大孵卵化機にて一ケ月十萬羽のヒヨコを孵化し全日本各地に配給し劃期的の好成績は白熱的人氣の焦點となりつゝあり鶏家も新しい觀察者も當場ヒヨコにより益々成功されつゝあり鶏種は世界的盛名あるアトキンソン系に更に本年はカナダ政府直接監督のR・O・P・種鶏協會より（コロンビアン大學ロイド教授の鑑定）數千個の高級種卵輸入し更に當場系能力の一大鶏群を計りつゝあり此の優秀無比のヒヨコを空前の安價に提供す 即刻照會あれカタログ進呈百羽運賃共十圓、十五圓
福岡縣飯塚町芳雄驛前 春光園孵卵場

自動車の通信教授
◎自動車通信教授の理想的獨學機關
◎講師は一流揃內容は豐富講義は懇切
新時代に最も適した職業で收入も多く而も將來ある自動車運轉手を自宅に居て仕事をしながら一ケ月（三ケ月）卒業出來る様丁寧に圖解をもつて說明しまた學校で學ぶと同様の力がつくから非常に實際的
▲新學期開始！
▲自動車の參考書 なら何でもある、圖書目錄申込次第ドナタにも無代ですぐ送る
東京市神田區北神保町四番地
振替口座東京七〇二八七番
山田自動車學校
山田出版株式會社

地圖兵書軍需品 龍山練兵町 川林又七出張店

就職●受驗●珍書 教育社

急募 地方外務員 取扱所主任 日本厚生

てんかん ヒキツケ 富吉繁作

新着案內

京明治 森書店

京日案內 看護婦見習採用 山田醫院

特別案內 特許品 國華商會

父二宮德儀東洋拓殖株式會社ヨリ海外出張ノ途次一月二十日印度洋航海中病死仕候ニ付此段謹告申上候
來ル四月十九日午後一時ヨリ東京市本郷區駒込吉祥寺ニ於テ佛式ヲ以テ葬儀相營ミ可申候
昭和四年四月十七日 東京市四谷區左門町八十四番地
嗣子 二宮尊道
知人 宮尾舜治
總代 渡邊勝三郎

天帝一揆 (130)

佐藤惣之助作　多田穀三畫

生捕二千人とだけ

宗意は合戰既に定まつたと見てゐたが、一萬余人の大軍が火中してゆくのを見て、やをら宗暇を乗て、物の具を堅め、あくまで戰はんといふ娘子軍に混れた女達二百人あまりと、十一人の一揆を引つれて眞つさきに城を離りでゝ見ると、今や先手の小笠原勢の内、二木勘解由の組下千人、その加勢に中野、天野與兵衛の一手八百人、女童の死骸を踏むちらして登つて來た。

「火中も白刃の中も厭ひは一つぢや、それ突がゝりに討死せよ。」

宗意の下知に應じた百姓の女房娘やにむに突いてかゝり、刃にとりつき、小笠原勢に爪を掘つてしがみつく。鑓、竹槍は役にも立てず身をもつて噛みつき、武者振つくのだ。それは白刃の狂亂か、生きながらの死靈の如く、その叫び喚く聲は到底人間世界のものとは思はれなかつた。

先手の勢は鎮まつたが、ひくにもひかれず、斬り捲くる、二百余人の女房娘はまたゝく内に谷へ斬り込まれる。宗意と十一人の一揆も死力を盡くして、敵を二十人ほどたふした時に、それといふので城の内へ引上げた。

「この手はわざと打負るのぢや、汝等は早く細道から本丸へ引取り、明日の合戰に討死せよ、某一人が最後を見屆けるぞ。」

宗意は十一人の一揆を本丸へ追ひやつた。

「これでよし、天帝も照覽あれ、恋宗意最後の一戰を試て、潔く原城の土となる。天國ものかは、地獄ものかは、一切夢ぢやや。」

彼は何となく一切を觀念したやうな微笑をもらし、長刀を振つて敵にきり入つたが、すぐ十人あまりに槍を突立てられ、針鼠のやうになつて絶息した。そして彼の妖術めいて智力も、過去一切も、ただ城兵の土足にふみにぢられてしまつた。

勢にのつて勝鬨あげた小笠原勢は、まだうろ／＼と城の内を立迷ふ老婆子供を生捕にし、火の中で悶えてゐる半死の者をも引ずり出し、焼け爛れた奴は首を珠数つなぎにして、生捕千八百人、首級二千余と記した。

そうしてこの一廓は悉く落城した。

「生捕りは何千か。」

「は、千八百でございます。」

「千八百人か。」

「は、しかも女子供ばかりで……

「男は一人もおらぬと申すか。」

「はい。」

これには手備の先手、二木勘解由もにがり切つてしまつた。首級を調べても、皆面變が劇しいのである。

「大將らしき者の首をさがせ。」

「さがしましたが、この城主體一つだけでござります。」

それは宗意の首であつた。

「光澤きびしき働きを致した奴は何とした。」

「やはり男の首は一つも見えませぬ。」

「然らばわれ／＼は女子供を對手に戰つたのか。」

「左樣にござりませう。或はこれが切支丹伴天連の法と申すのも知れません。」

「いや、ふしぎな術があればあるものぢや。しかし女の首では首級も役に立たぬ。のこらず埋てしまへ。」

二木勘解由は不氣嫌で、さて取命を背向いての勝戰、その報告をどうしたものかと思案する。

「まゝよ、生捕二千人とだけ申上げて置かう。」

おさけのむ人　パンたべる人　花が上からニコ／＼と　明治町　木村屋

右効確實ニシテ賞讃ヲ博セル
マラリア特効丸
販賣店各賣藥店ニアリ　京城府龍山町二ノ八八
本舗 Ⓗ林藥房

出版界

▲帝國教育（臨時增刊）全國教育者の大同團結を促す（野口援太郎氏）などの主張、『現代生活叢書』刊行に關する諸家の論說など（東京市神田區一ツ橋通町二一帝國教育會二十錢）

▲中央佛教（四月）政治の墮落と佛教徒の無批判と無反省（栃植信秀氏）開迦牟尼佛略傳（立花俊道氏）忽滑谷博士與安心問題批判（今成、井上、船越、佐藤、金澤諸氏）など（東京市牛込區矢來町五七其社三十五錢）

▼カキン（四月）南朋增進に有効な鶏舍建築（大浦氏）その他（東京市外巣鴨町三の二六家禽雜誌社卅錢）

▼殿本（三號）東京市神田區錦町三ノ二四其社卅錢）

▼少年倶樂部（五月）痛快遊戲ポートレース（吉川匡一氏畫）、此一戰（東城鉦太郎氏筆）および『東鄕元帥の話』の三大附錄付き、野村、國枝、澤田、本田、行友、大佛、その他の名家の力作を載せて晩春の少年雜誌界を飾つてる（東京市本鄕區駒込坂下町四八大日本雄辯會講談社五十錢）

▼少女倶樂部（六月）勇婦巴御前（須藤しげる氏畫）繪端書にさみ（吉川匡一氏畫）および『少女昭和雙六』『帝都をどり寫眞帖』を添へ、吉屋信子、森田みね子、菊池幽芳、佐藤紅綠氏その他一流人々の執筆になる本文が、最初から最後まで飽かずに讀まれる（東京市本鄕區駒込坂下町四八大日本雄辯會講談社五十錢）

▼幼年倶樂部（五月）例の面白い寫眞と奇麗な繪とがギッシリ詰めてあり、それ／＼に面白い、物語、說明が載せてある、附錄として手提カバンが添へられてる（東京市本鄕區駒込坂下町四八大日本雄辯會講談社四十錢）

▼東西（四月）近代人雜誌、グロテスクで、エロテイクで、ナンセンスで、ユーモラスだと銘を打つてる（東京市四谷區內藤町一其社廿錢）

けふの新刊（十五日）

（警務局圖書課調）

●●●邦文の部　▲頭報（第一二〇號）忠清北道▲同（號外）同▲頭報（二三六號）京畿道▲同（號外）平安南道▲國（第一〇五號）朝鮮文藝社▲醫務通信（第一〇號）成鏡北道▲會報（第八號）蔚山郡金融支部▲共濟（第一七號）共日▲雛かつら（四月號）前田川柳の友（第五號）助成會▲校友會雜誌▲鐵道報（第一五九號）忠北公立師範學校▲月報（第一五九號）京城商業會議所▲貸家案內（第一一號）共社▲仁川商報（第一〇七號）仁友會▲群山商報（第四二五號）其社▲會報（第九六號）釜山殼物商組合▲朝鮮要報（第一二五九號）商業興信所▲鮮滿　鮮滿之事業社

●●●鮮文の部　京鄉雜誌（第六五九號）其社▲文藝熱語小辭典　永昌書館▲價値、價格及利潤　社會科學研究社▲賃金、勞働及資本　同▲社會進化論▲中等唱歌集　李尙坤▲博文書館▲慶州李氏族譜

演藝案內

マキノ・パ社　中央館

十七日十八日二日間吉例短期均一公開　階下二十錢　階上三十錢均一

マキノ現代劇　荒木忍、油路輝子主演　歸らぬ父　全五卷

パラマウント映畫社特作　津村博、三保松子、岡島艶子助演　快漢リチャード・ディクス氏主演　特選　運動服　全六卷

マキノプロダクション特作大時代劇　マキノ省三監督　新星澤口敬之助、小金井勝、櫻木梅子、北岡よし江外マキノオールスター　復讐悲戀大時代亂鬪劇（登龍篇）　人形使ひ　全八卷

喜樂館

十日封切　春季特別大興行　大日活昭和四年度春季超特作　飛龍篇　英傑秀吉　全二十卷　監督 池田富保　指揮 池永浩久　助演俳優十一名　五十萬の巨資を投じたる不世出の大雄篇

戀々封切時は亂世海内到る所劍戟の響火花飛ぶ昨日の城は今日の落武者絶世の英雄豐太閤殿下と仰がるゝ秀吉の生立より關白の榮位に至るゝ波瀾の生涯を描いた萬世不滅の大時代劇　斷然他の追從を許さず

出演俳優　山本嘉一、尾上華丈、河部五郎、市川小文治、鳥羽陽之助、南英治郎、葛木香一、嵐田清、新妻四郎、小中村英雄、岡田時彥、寺島貢、中野英治、二、小杉勇、南部章三、横山運平、高木永二、嵐璃公郎、西井米子、澤村春子、梅村蓉子、徳川良子、伏見直江、川上弱生、常盤操子、瀧澤靜子、御花久子、佐久間妙子

○破格料金特別御優遇　壹等席五十錢　貳等席三十錢

大正館

十二日封切　特別大興行　春來る！映畫の春來る冠絶せる三大映畫提供　蒲田スクヂオ春季特作喜劇の随一大久保忠素監督作品　昭和の珍藝ガソリンガールとは何でせう笑殺されぬ様御用心

圓タク坊ちやん　六卷

松竹提供石太プロ特作時代劇　尾上史錦監督作品　龍田靜枝、關操子、日夏百合繪、日高洋一、大山健二、林千歲共演

史大殺陣劇『海の華』以上　動物の如き凄慘な生活佐渡は金山の坑夫たちの烈火の如き奮鬪

きづな　七卷

松竹キネマ蒲田特作小唄映畫　島津保次郎監督作品　吉野鬧子、都さくら、市川右太衛門主演　伊藤一久美助演

小唄映畫　君戀し　七卷

せつない戀の哀感溢るゝ唄映畫の傑作品を持つ映畫に時代映畫の名作一つ　吉田一郎、小村新一郎、奈良眞養、吉川英蘭、日夏百合繪

浪花館

當る十六日より（六日間）

故京山小圓の姿女　女流浪曲の第一番　京山小圓嬢

お馴染の大立物　浪花館の天才辨　全國西女浪曲の大動員

囲碁新局（二）

先番　鈴木秀子（三段）
先相　増淵辰子（二段）

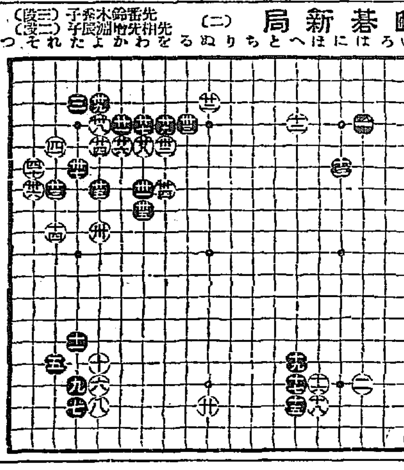

だまされるな
素人で出來る　新發見の種々の手段　淋病の檢査法

淋病には新發見藥だとか又は新發見の注射藥だとか廣告してあるがそんな療法はまだ醫學界では認められて居ないのだから注意せねばならぬ、まづその藥効を知るのは小便の檢査である、朝起きたての小便をコップに取つて見ると、小水の中に白い糸屑様のものや細いゴミの様なもの（淋菌）が浮いたり沈んだりして居る。藥を服んでも注射してもそれが取れない樣では藥効はないのである。商會の藥を服用すれば其日から糸屑様のものや細いゴミの様なものが「淋菌」目に見えて減じ腹が止まり痛みが取れるこれが何より藥劑の有効を立證するのである。

りん病
日本で初めて出來た最新式電氣製藥工場

商會の製劑は日本で初めて出來た下圖の最新式の電氣工場で製藥した良劑である

商會の淋病主藥は治淋內服藥として、梅毒藥主藥は驅梅內服藥として、醫藥學上最有効と確定し

帝國醫科大學病院
歐米醫科大學病院

等にて賞揚配劑せられつゝあり、尚　內務省衛生試驗所の封緘せる優良藥を配劑せる事を保證す

若前述の證言に違へる事を發見せる時は分析料百圓進呈す

請合藥　八日分　八圓、四圓

ばい毒
八日分　四圓、三圓　請合藥

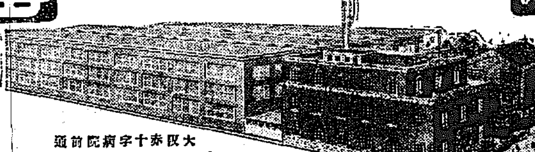

大阪赤十字病院前通
有田ドラッグ製藥工場

梅毒、ヨコネは切らずに、カンソ其他梅毒に原因する病氣なら服用直に効果顯る。

●淋病梅毒であらゆる治療をなすも効なき患者は一度有田ドラッグ專賣所にて相談あれ、打捨て置けば一身を亡ぼし病毒は子孫に遺傳し一家を破滅するに至るのである

ニセ藥を賣る者あり
藥箱並に藥瓶に

本舗　大阪內本町二
發賣元　大阪心齋橋南詰　東京日本橋通三
『有田ドラッグ』
『有田音松鑑製』

この文字無きものはニセ物なり。

有田ドラッグ商會
本店全景
大阪內本町

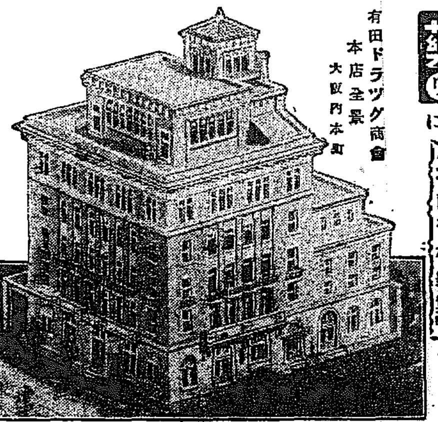

有田ドラック　專賣所所在地

朝鮮

京城『南大門三』黃金町　龍山『漢江通』釜山『辨天町』仁川『宮町』大田『春日町』群山『本町』全州『高砂町』木浦『榮町』麗水　大邱『京町』光州『本町』羅南　清津　咸興『本町』元山　新義州『常盤町』平壤　鎭南浦『三和町』公州

滿洲

大連『浪速町』奉天　安東　長春　哈爾賓　撫順　鐵嶺　開原　四平街　營口　遼陽　吉林

芳香化粧用　第二十番

ミツワ煉石鹼

紙函入　正價　一箇　金二十錢

理想的の化粧石鹼です。

世界的優秀　ミツワ石鹼　大量生産の副產物で、値段がお廉く、しかも、お使ひ心地が、宜しいので、賣行盛んに御好評を戴いております。

お願ひ
此の『紙函入』二十番　ミツワ煉石鹼と別に從來の『寶函入』徳用　ミツワ石鹼も益々品質の向上を見ました。共に御愛用を願ひます

ミツワ石鹼本舗　東京　丸見屋商店

2.19

色白く美しくなる
薄化粧用便利白粉
クラブビシン

優雅で高尚な化粧美とアレ日ヤケを防ぐ衛生的効果を兼ねた最上の便利白粉クラブビシンは新時代に適はしい大評判の化粧料であります

色白く美しくなる
クラブビシン

正價金三十戔　クラブ洗粉本店謹製